

Domeniu: Construcții

## Județul Brașov ocupă în luna aprilie 2020 locul I în cadrul Regiunii Centru, după numărul de autorizații de construire eliberate, și locul III după suprafața utilă construită

În **județul Brașov**, în luna aprilie 2020 s-au eliberat **49 autorizații de construire** pentru clădiri rezidențiale (exclusiv cele pentru colectivități), în scădere cu 58,8% față de luna martie 2020, respectiv, în scădere cu 60,5% față de luna aprilie 2019.

În luna aprilie 2020, din totalul autorizațiilor de construire pentru clădiri rezidențiale 49,0% au fost eliberate în mediul urban și 51,0% în mediul rural.

Tabel 1: Autorizații de construire eliberate pentru clădiri

U.M.: număr

	Autorizații pentru clădiri rezidențiale			Locuințe din clădirile rezidențiale autorizate			Autorizații pentru alte clădiri		
	(exclusiv cele pentru colectivități)								
	Apr. 2020	Mart. 2020	Apr. 2019	Apr. 2020	Mart. 2020	Apr. 2019	Apr. 2020	Mart. 2020	Apr. 2019
Brașov	49	119	124	81	1.916	936	4	4	5
Urban	24	33	56	56	1.830	868	4	4	3
Rural	25	86	68	25	86	68	-	-	2

**Tabel 2: Suprafața utilă a clădirilor**

U.M.: m<sup>2</sup>

	Suprafața utilă a clădirilor <i>rezidențiale autorizate</i>			Suprafața medie utilă a unei locuințe din <i>clădiri rezidențiale autorizate</i>			Suprafața utilă <i>a altor clădiri autorizate</i>		
	<i>(exclusiv cele pentru colectivități)</i>								
	Apr. 2020	Mart. 2020	Apr. 2019	Apr. 2020	Mart. 2020	Apr. 2019	Apr. 2020	Mart. 2020	Apr. 2019
Brașov	16.733	87.943	85829	207	46	92	2.750	43.150	5.978
Urban	13.561	75.547	75404	242	41	82	2.750	43.150	758
Rural	3.172	12.396	10425	127	144	153	-	-	5.220

Ponderea autorizațiilor pentru clădiri rezidențiale din județul Brașov în aprilie 2020, din totalul autorizațiilor pentru clădiri rezidențiale din România a fost de 2,1%.

Numărul de locuințe din *clădirile rezidențiale autorizate* (exclusiv cele pentru colectivități) în luna aprilie 2020 a scăzut cu 95,8% față de luna martie 2020 și, respectiv, a scăzut cu 91,4% față de luna aprilie 2019.

Ponderea locuințelor din *clădirile rezidențiale autorizate* (exclusiv cele pentru colectivități) din județul Brașov în aprilie 2020, din totalul locuințelor din *clădirile rezidențiale autorizate* (exclusiv cele pentru colectivități) din România a fost de 1,3%.

Suprafața medie utilă a unei locuințe din clădiri rezidențiale pentru care s-a eliberat autorizație a crescut de la 92 m<sup>2</sup> în aprilie 2019 la 207 m<sup>2</sup> în aprilie 2020.

**Grafic 1 : Autorizații pentru clădiri rezidențiale în județul Brașov**

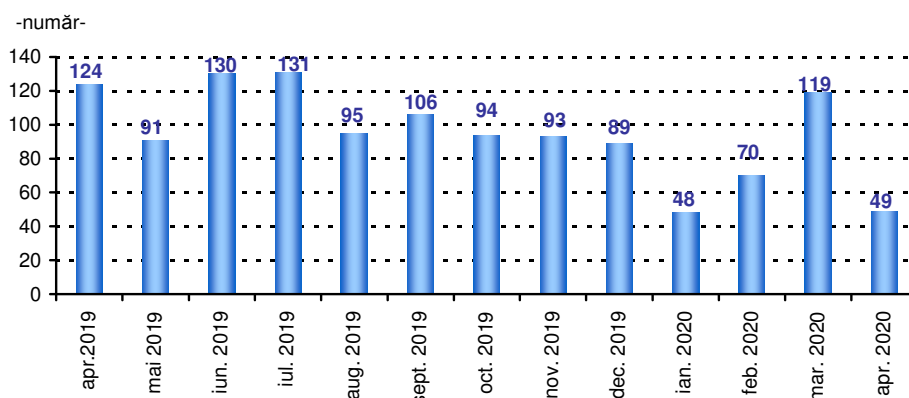

**Județul Brașov**, în luna **aprilie 2020** se situează în clasamentul descrescător pe țară al județelor, după **numărul de autorizații de construire pentru clădiri rezidențiale eliberate** pe **locul 15**, iar după **suprafața utilă construită** se situează pe **locul 12**.

La **nivelul Regiunii Centru**, județul Brașov ocupă locul 1 după numărul de autorizații de construire eliberate, și locul 3 după suprafața utilă construită.

În luna aprilie 2020 la **nivel național**, s-au eliberat 2.290 autorizații de construire pentru clădiri rezidențiale, cu 934 mai puține față de luna martie 2020, respectiv, cu 1.375 mai puține față de luna aprilie 2019.

În luna aprilie 2020, la **nivel național**, numărul de locuințe din clădirile rezidențiale autorizate (exclusiv cele pentru colectivități) a fost de 6.201, în scădere față de luna corespunzătoare din anul precedent cu 15,1%.

**Grafic 2 : Autorizații pentru clădiri rezidențiale în România**

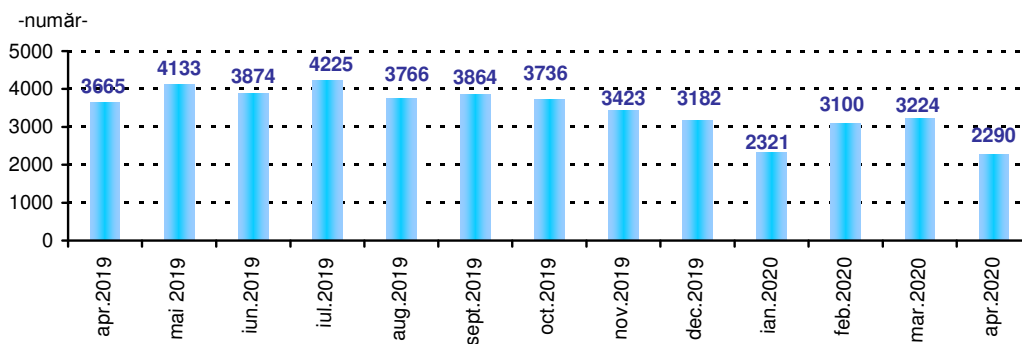

Cele mai multe autorizații de construire au fost eliberate în perioada ianuarie - aprilie 2020 de către Consiliul Local al Municipiului Brașov (70), Consiliul Local al Comunei Cristian (40), Consiliul Local al Comunei Târlungeni (35), Consiliul Local al Comunei Hărman (24), Consiliul Local al Comunei Bod (23), Consiliul Local al Comunei Sânpetru (20).

**Grafic 3: Evoluția suprafeței utile și a numărului locuințelor din clădirile rezidențiale autorizate, în perioada aprilie 2019 – aprilie 2020, în județul Brașov**

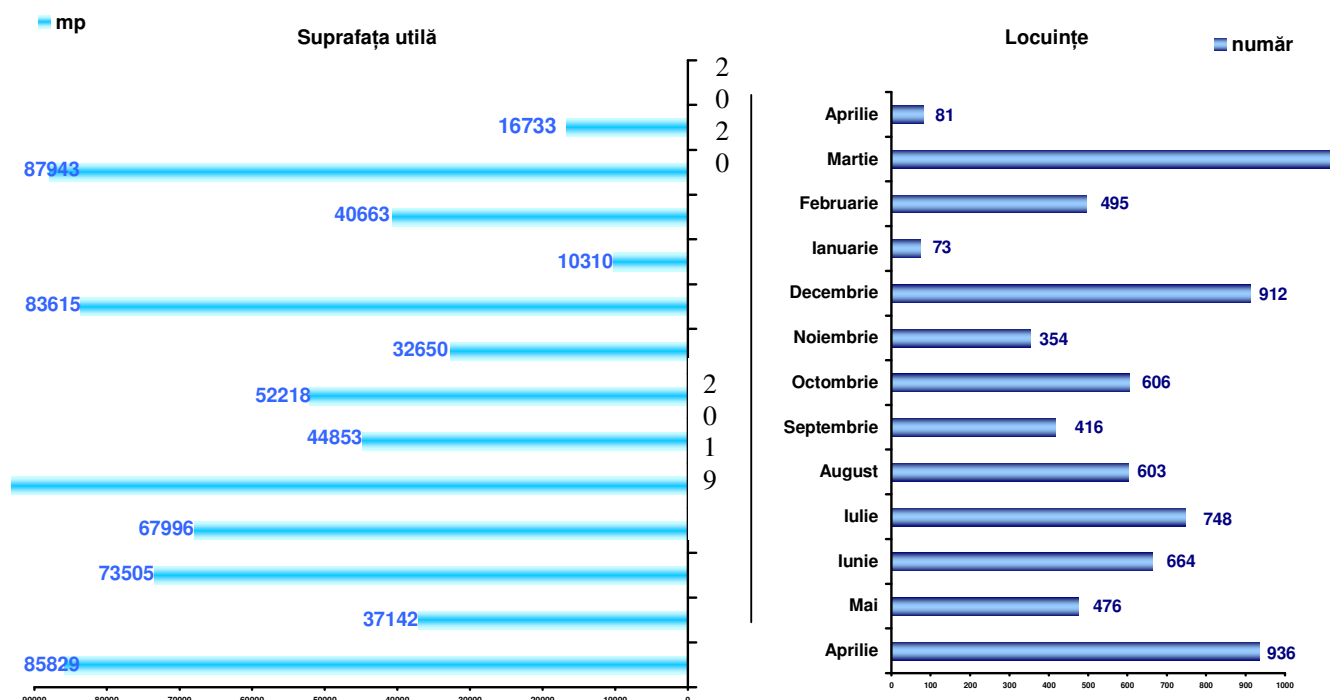

**Tabel 3: Autorizații pentru clădiri rezidențiale**

U.M.: (+/-)pp

	<b>Aprilie 2020/ Martie 2020</b>	<b>Aprilie 2020/ Aprilie 2019</b>	<b>Ian. – Apr. 2020/ Ian. – Apr. 2019</b>
<b>Total ȚARĂ</b>	<b>-29,0</b>	<b>-37,5</b>	<b>-11,4</b>
Alba	-33,8	0,0	-1,7
Arad	52,3	-13,0	-25,1
Argeș	-24,6	-34,8	-8,2
Bacău	-39,7	-63,6	-15,3
Bihor	-39,7	-32,0	-1,0
Bistrița Năsăud	-23,1	-41,2	-3,1
Botoșani	-54,9	-43,9	-11,7
Brăila	-29,7	-39,5	-45,2
<b>Brașov</b>	<b>-58,8</b>	<b>-60,5</b>	<b>-26,5</b>
Buzău	-50,0	-53,5	6,2
Călărași	-40,5	-40,5	-10,8
Caraș Severin	-16,7	-50,0	-11,3
Cluj	-20,4	34,4	26,2
Constanța	-30,1	-36,3	-15,9
Covasna	0,0	-30,4	-16,7
Dâmbovița	-62,9	-53,8	-13,8
Dolj	-26,2	-47,3	-3,2
Galați	-68,1	-66,7	-16,7
Giurgiu	-42,5	-12,5	20,3
Gorj	-13,3	-48,0	-25,3
Harghita	-15,0	-64,6	-20,9
Hunedoara	-27,8	-69,0	-36,8
Ialomița	-61,5	-53,1	-16,0
Iași	3,6	-3,9	13,1
Ilfov	-16,8	-47,3	-28,7
Maramureș	-31,9	-28,3	18,9
Mehedinți	-37,5	-65,1	-5,2
Mureș	-52,1	-52,7	-13,1
Neamț	7,0	-17,6	-8,3
Olt	-58,8	-64,4	-21,2
Prahova	-35,2	-22,9	-11,3
Sălaj	125,0	15,4	-9,4
Satu Mare	-60,9	-54,2	-7,7
Sibiu	-14,3	-26,5	-32,9
Suceava	-42,1	-51,3	-2,1
Teleorman	-26,7	29,4	-18,8
Timiș	-14,8	-22,8	-10,7
Tulcea	22,2	-26,7	-13,2
Vâlcea	-28,8	-27,5	-1,2
Vaslui	-24,1	-58,5	-37,1
Vrancea	-40,4	-68,9	-37,8
Mun. București	31,0	0,0	-9,3

**Informații suplimentare:**

**Pentru interpretarea corectă a indicatorilor, vă rugăm să consultați Precizările Metodologice.**

*Autorizațiile sunt prezentate în Anexă*

Următorul comunicat de presă referitor la autorizații va apărea la data de 21.07.2020

Arhiva comunicatelor de presă: <http://www.brasov.insse.ro/main.php?id=494>

**Serviciul de Coordonare, Sinteză, Diseminare și Relații cu Publicul**

**e-mail:** [tele@brasov.insse.ro](mailto:tele@brasov.insse.ro), **Tel:** +40268 419552