

# 6

2024

INSTITUTUL NAȚIONAL DE  
STATISTICĂ  
NATIONAL INSTITUTE OF STATISTICS

# buletin statistic

lunar al județului

# Brașov

1  
direcția județeană de statistică Brașov

statisticile care nu sunt publicate și folosite, nu există

© coperta / cover:  
Alexandru POPESCU  
© foto / photo:  
Vittj-Cristian CHIRAN



ROMÂNIA  
INS  
ediția  
2024  
edition

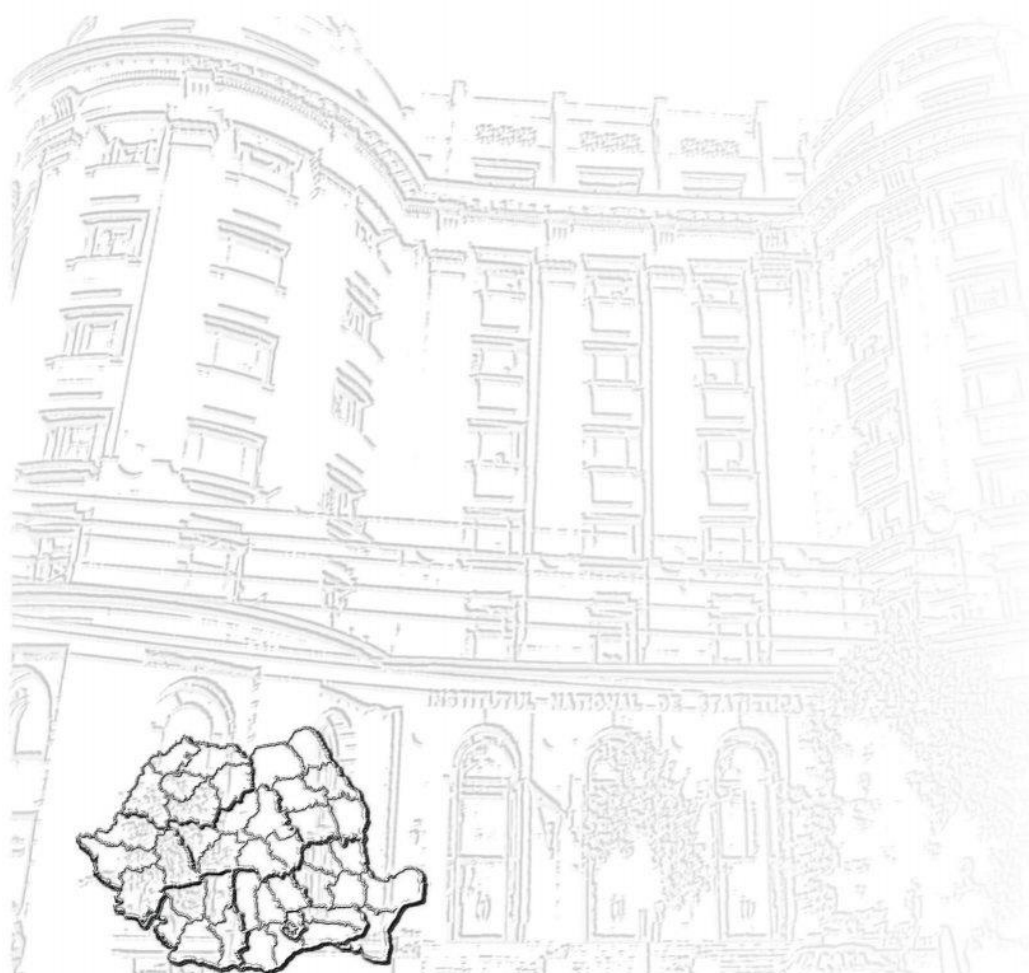

© INS 2024

Reproducerea și utilizarea conținutului acestei publicații, altul decât fotografiile, cu titlu explicativ sau justificativ în articole, studii, cărți, integral sau parțial, în forma originală sau modificată, precum și stocarea într-un sistem de regăsire sau transmiterea sub orice formă și prin orice mijloace sunt permise cu indicarea clară și precisă a sursei.

Utilizarea fotografiilor este permisă cu acordul scris al autorului, numai în scop necomercial și în contextul folosirii acestei publicații.



## Note metodologice

**Indicele producției industriale (IPI)** măsoară evoluția rezultatelor activităților cu caracter industrial de la o perioadă la alta, acesta fiind un indice de volum. Pentru calculul indicelui producției industriale se utilizează date cantitative privind producția unui număr însemnat de produse, care constituie un eșantion reprezentativ pe principalele grupe industriale. Calculul IPI se mai poate realiza de asemenea și pe baza valorii producției industriale realizată de unitățile din nomenclator. Valoarea producției realizate se calculează din înmulțirea producției fizice realizate cu prețul mediu al producției livrate. Conform recomandărilor europene indicii producției industriale sunt calculați ca indici de volum, adică sunt exprimați în termeni reali. Pentru exprimarea valorilor din perioada curentă în prețurile perioadei de referință se utilizează pentru deflatare indici de preț deflatori (indicele prețurilor producției industriale).

**Indicii valorici ai cifrei de afaceri din industrie (ICA)** caracterizează evoluția veniturilor totale înregistrate în perioada respectivă de întreprinderile selectate în eșantion.

**Cifra de afaceri netă (exclusiv TVA)** se calculează prin însumarea veniturilor facturate rezultate din vânzări de bunuri, vânzări de mărfuri, executarea de lucrări și prestarea de servicii, mai puțin rabaturile, remizele și alte reduceri acordate clienților. **Nu sunt incluse** în cifra de afaceri: valoarea ambalajelor restituite după livrare, accizele, subvențiile primite de la autoritățile publice sau instituții ale UE, vânzarea propriilor terenuri și a activelor fixe, rabaturile, remizele și alte reduceri acordate clienților. Raportarea cifrei de afaceri pe județe se face după sediul central al întreprinderii furnizoare de date. Conform recomandărilor europene indicii valorici ai cifrei de afaceri din industrie sunt calculați ca indici nedeflați, adică sunt exprimați în termeni nominali.

În conformitate cu prevederile Regulamentului (UE) 2019/2152 al Parlamentului European și al Consiliului și Regulamentului delegat (UE) 2020/1197 al Comisiei cu privire la statisticile pe termen scurt, în calculul indicelui producției industriale, se cuprind diviziunile CAEN Rev.2: 05÷35, exclusiv grupa 353, iar în calculul indicelui cifrei de afaceri, se cuprind diviziunile CAEN Rev.2: 05÷33.

**Comerțul internațional cu bunuri.** Statisticile de comerț internațional cu bunuri se stabilesc prin însumarea datelor din sistemele INTRASTAT și EXTRASTAT:

- sistemul INTRASTAT, pentru comerțul intra-UE, include schimburile de bunuri între România și celelalte state membre ale Uniunii Europene;
- sistemul EXTRASTAT, pentru comerțul extra-UE, include schimburile de bunuri între România și statele care nu sunt membre ale Uniunii Europene.
- Sfera de cuprindere

Comerțul INTRA-UE cuprinde expedierile de bunuri din România cu destinația alt stat membru UE și introducerile de bunuri în România provenind din alt stat membru UE.

Expedierile din România includ:

- bunuri în liberă circulație care părăsesc teritoriul statistic al României cu destinația alt stat membru UE;
- bunuri care au fost plasate sub procedura vamală de prelucrare activă (în interiorul țării) sau prelucrare sub control vamal în România și care sunt destinate altor state membre.

Introducerile în România includ:

- bunuri în liberă circulație într-un stat membru UE, care intră pe teritoriul statistic al României;
- bunuri care au fost plasate sub procedura vamală de prelucrare activă sau prelucrare sub control vamal în alt stat membru UE și care intră pe teritoriul statistic al României.

Comerțul EXTRA-UE cuprinde schimburile de bunuri între România și statele nemembre UE, având ca obiect: importul direct de bunuri pentru consum, bunurile importate scoase din antrepozitele vamale sau zonele libere pentru a fi puse în consum, exportul de bunuri de origine națională, precum și exportul de bunuri importate, declarate pentru consumul intern.

Se cuprind, de asemenea:

- importurile temporare de bunuri străine pentru prelucrare activă (în interiorul țării);
- exporturile de produse compensatoare rezultate după prelucrarea activă;
- exporturile temporare de bunuri pentru prelucrare pasivă (prelucrare în alte țări);
- importurile de produse compensatoare rezultate după prelucrarea în afara țării și bunurile importate sau exportate în sistemul de leasing financiar (la valoarea integrală a bunurilor);
- quasi-exporturile, pentru care sunt întocmite, la frontiera națională, declarații vamale de export aferente tranzacțiilor internaționale ale operatorilor economici nerezidenți.

Nu sunt cuprinse în comerțul internațional: bunurile în tranzit, bunurile temporar admise/scoase în/din țară (cu excepția celor pentru prelucrare), bunurile achiziționate de organizații internaționale pentru utilizări proprii în România, bunurile pentru și după reparații și piesele de schimb aferente.

- Valoarea bunurilor expediate/exportate și introduse/importate

Se stabilește pe baza prețurilor FOB la expedieri/exporturi și a prețurilor CIF la introduceri/importuri.

- Repartizarea pe țări a schimburilor internaționale se determină astfel:

- pentru comerțul INTRA-UE, pe baza principiului „țara de destinație” (la expedieri) și „țara de expediere” (la introduceri);
- pentru comerțul EXTRA-UE, pe baza principiului „țara de destinație” (la export) și „țara de origine” (la import, cu excepția cazului în care țara de origine este un stat membru UE, caz în care se ia în considerare țara de expediere).

Se consideră „țara de destinație”, țara în care bunurile vor fi consumate, „țara de expediere”, țara din care bunurile au fost expediate și „țara de origine”, țara în care a fost produs bunul sau în care bunul a suferit ultima transformare substanțială.

- **Sursa datelor:**

➤ Pentru comerțul INTRA-UE:

- declarațiile statistice Intrastat, colectate de către INS direct de la operatorii economici care au realizat un volum valoric al exporturilor intra-UE de bunuri sau/și un volum al importurilor intra-UE de bunuri superior nivelului pragului statistic Intrastat stabilit pentru fiecare flux și an de referință;
- declarațiile vamale colectate și prelucrate de către Ministerul Finanțelor - Autoritatea Vamală Română (MF-AVR), pentru comerțul intra-UE privind bunuri pentru prelucrare internă sau prelucrare sub control vamal; bunuri care se mișcă din/către părți ale teritoriului statistic al UE, dar care nu aparțin teritoriului fiscal al UE.

➤ Pentru comerțul EXTRA-UE:

- Ministerul Finanțelor - Autoritatea Vamală Română (MF-AVR), care colectează și prelucrează declarațiile vamale de export și import. Operatorii economici autorizați pentru proceduri vamale simplificate trimit la INS date de export/import utilizând un formular cu structură prestabilită.
- Datele privind comerțul internațional cu bunuri cu energie electrică și gaze naturale sunt colectate pe formulare statistice de la societățile importatoare/exportatoare și de la operatorii de rețea (CN Transelectrica SA și SNTGN Transgaz SA) de către INS. Importul și exportul nu cuprind cantitățile fizice de energie electrică și gaz natural transportat prin conducte care tranzitează teritoriul național.

Datele privind comerțul internațional cu bunuri pentru fiecare județ au fost stabilite în funcție de sediul social din Registrul Statistic al Întreprinderilor (REGIS) al agenților economici care au realizat exporturile/importurile de bunuri.

**Comerțul cu amănuntul** include revânzarea mărfurilor către consumatorii finali, în general în cantități mici și în starea în care au fost cumpărate.

În comerțul cu amănuntul nu se cuprind: vânzările de produse agricole pe piața țărănească, vânzările de produse care nu sunt bunuri de consum (cereale, petrol brut, semințe, etc.), vânzări de produse alimentare și băuturi pentru consumul pe loc, vânzarea de autovehicule, piese de schimb pentru acestea, vânzările de carburanți pentru autovehicule.

**Serviciile de piață prestate pentru populație** sunt acele activități care fac obiectul vânzării și cumpărării pe piață – având ca principal beneficiar populația – și sunt produse de societăți ale căror venituri provin în proporție de cel puțin 50% din vânzarea producției proprii, indiferent de denumirea prețurilor practicate (tarif, taxă, preț de vânzare).

**Cifra de afaceri totală din comerțul interior și servicii** reprezintă veniturile totale înregistrate de către întreprinderi în perioada respectivă, provenite atât din activitatea principală, cât și din activitățile secundare exercitate de acestea.

Datele lunare se obțin pe baza cercetării selective a întreprinderilor care au activități principale de comerț cu amănuntul, respectiv servicii de piață pentru populație.

**Indicii volumului cifrei de afaceri din comerțul interior și servicii** sunt calculați în condiții metodologice și de prețuri comparabile. Datele publicate sunt provizorii și periodic se rectifică pe baza corecturilor ce se efectuează retroactiv de către întreprinderile din eșantion, asupra datelor completate anterior de către acestea.

Datele lunare privind **câștigul salarial și efectivul de salariați** sunt obținute printr-o cercetare statistică selectivă. Pentru dimensionarea eșantionului s-a luat în considerare obținerea unor estimări ale principalelor caracteristici cercetate, care să fie afectate de erori în limita a +/-3% și garantate cu o probabilitate de 95%. Începând cu luna ianuarie 2024 eșantionul cuprinde circa 23300 unități economico-sociale. Unitățile din „sectorul bugetar” sunt cuprinse exhaustiv în cercetare, excepție făcând unitățile administrației publice locale pentru care datele la nivelul consiliilor locale comunale se culeg pe bază de eșantion reprezentativ la nivel de județ (cca. 820 de unități). Pentru sectorul economic, au fost incluse în cercetare unitățile cu 4 salariați și peste, care reprezintă 88,34% din numărul total al salariaților din acest sector.

În scopul îmbunătățirii calității rezultatelor și a creșterii ratei totale de răspuns se aplică metode de estimare prin imputarea unităților fără date în cercetarea statistică și care au raportat date în sursele administrative<sup>1</sup> („Declarația privind obligațiile de plată a contribuțiilor sociale, impozitului pe venit și evidența nominală a persoanelor asigurate (D112)”). De asemenea, datele pentru unitățile care aparțin administrației publice centrale (ministere, instituții, autorități/agenții naționale ș.a.) sunt estimate pe baza informațiilor declarate în D112, conform fluxului de prelucrare dezvoltat pentru estimarea indicatorilor statistici. Rata de imputare<sup>2</sup> este de circa 10%.

**Obiectivul** cercetării statistice lunare asupra câștigurilor salariale îl constituie evaluarea tendințelor pe termen scurt ale câștigurilor salariale medii lunare și orare pe total economie și sectoare de activitate.

Datele sunt **agregate după activitatea omogenă a unităților**; aceasta înseamnă că în activitatea de administrație publică conform CAEN Rev. 2 **nu sunt cuprinse** toate activitățile secundare desfășurate în administrația publică centrală și locală, de tipul:

- asistență socială,
- activități de spectacole, culturale și recreative,
- peisagistică și servicii pentru clădiri,
- agricultură,
- distribuția apei, salubritate, gestionarea deșeurilor, activități de decontaminare,
- construcții,
- transport și depozitare,
- producere și furnizare de energie electrică și termică, gaze, apă caldă și aer condiționat,
- închiriere și sub-inchiriere a bunurilor imobiliare etc.

Informațiile aferente activităților secundare sunt cuprinse, fiecare, la activitățile economice conform CAEN Rev. 2 corespunzătoare.

Informațiile referitoare la „**sectorul bugetar**” trebuie utilizate cu atenție, deoarece datele se referă la statisticile din activitățile economice (agregate după activitatea omogenă) conform CAEN Rev.2 de administrație publică, învățământ și sănătate și asistență socială (inclusiv sector privat pentru învățământ - cca. 3,2%, respectiv sănătate și asistență socială - cca. 11,7%),

<sup>1</sup> Agenția Națională de Administrare Fiscală

<sup>2</sup> Cauzele care intră în calculul ratei de imputare: refuz, unități neidentificate, unități necontactate, unități temporar/definitiv fără activitate sau în insolvență la sfârșitul perioadei de referință (care au raportat date în sursele administrative).

exclusiv forțele armate și personalul asimilat (Ministerul Apărării Naționale, Ministerul Afacerilor Interne, Serviciul Român de Informații etc.).

Aceste statistici nu țin cont de forma de finanțare, scopul lor fiind cel de furnizare de informații pe activități economice conform CAEN Rev. 2.

Informațiile corespunzătoare formei de finanțare sunt gestionate de Ministerul Finanțelor Publice, în conformitate cu prevederile OUG nr. 48/2005, cu completările și modificările ulterioare.

**Efectivul salariaților** la sfârșitul perioadei de referință reprezintă numărul de salariați (inclusiv lucrătorii sezonieri, managerul sau administratorul) angajați cu contract de muncă/raport de serviciu pe durată determinată sau nedeterminată, în program complet sau parțial (inclusiv cei cu contract de muncă/raport de serviciu suspendat), existenți în evidențele întreprinderii la sfârșitul perioadei de referință.

Salariații aflați în muncă la domiciliu/telemuncă se cuprind întocmai ca și salariații care își desfășoară activitatea la locul de muncă obișnuit. Nu sunt cuprinși salariații detașați la lucru în străinătate și/sau cei care cumulează mai multe funcții și nu au funcția de bază la unitatea raportoare, precum și următoarele categorii:

- *patronii* care își desfășoară activitatea în propria unitate și pentru care sursa de venit o constituie numai dividendele și profitul unității;
- *lucrătorii familiari* reprezintă persoanele care-și exercită activitatea într-o unitate economică aparținând familiei sau unei rude, pe care o ajută și pentru care nu primesc remunerație sub formă de salariu; plata se realizează în natură (hrană, haine, locuință) sau ocazional, cu titlu excepțional, și în bani, fără a figura pe statul de salarii;
- *membrii consiliilor județene și locale*;
- *zilierii* reprezintă persoane fizice care desfășoară activități necalificate cu caracter ocazional, potrivit prevederilor legale în vigoare.

Pentru a evita dubla/multipla înregistrare se respectă definiția din Codul fiscal (cu modificările și completările ulterioare) referitoare la activitatea dependentă la funcția de bază, respectiv „orice activitate desfășurată în baza unui contract individual de muncă sau a unui statut special prevăzut de lege, declarată angajatorului ca funcție de bază de către angajat; în cazul în care activitatea se desfășoară pentru mai mulți angajatori, angajatul este obligat să declare fiecare locul unde exercită funcția pe care o consideră de bază”. Sunt excluse cadrele militare și personalul asimilat (Ministerul Apărării Naționale, Ministerul Afacerilor Interne, Serviciul Român de Informații etc.).

*Efectivul salariaților din tabelul nr. 13* - secțiunea „Principalii indicatori economico-sociali la nivel național” a fost estimat prin cercetarea statistică lunară asupra câștigurilor salariale.

*Efectivul salariaților din tabelul nr. 7* - secțiunea „Principalii indicatori economico-sociali la nivel de județ” a fost estimat pe baza datelor obținute din cercetarea statistică lunară asupra câștigurilor salariale, care au fost completate cu informațiile existente în Registrul Statistic al Întreprinderilor (REGIS), pentru unitățile cu 1-3 salariați și au fost repartizate pe județe, respectiv pe sectoare de activitate, conform distribuției obținute din cercetarea statistică anuală asupra costului forței de muncă, astfel:

- datele pentru **perioada ianuarie-iunie 2023** au fost **reestimate** pe baza rezultatelor cercetării statistice lunare asupra câștigurilor salariale, completate cu informațiile existente în Registrul Statistic al Întreprinderilor pentru întreprinderile cu 1-3 salariați și au fost repartizate pe județe și sectoare de activitate conform distribuției obținute din cercetarea statistică anuală asupra costului forței de muncă din anul 2022;
- **începând cu luna iulie 2023**, datele au fost **estimate** pe baza rezultatelor cercetării statistice lunare asupra câștigurilor salariale, completate cu informațiile existente în Registrul Statistic al Întreprinderilor pentru întreprinderile cu 1-3 salariați și au fost repartizate pe județe și sectoare de activitate conform distribuției obținute din cercetarea statistică anuală asupra costului forței de muncă din anul 2022.

Diferența dintre numărul total al salariaților calculat prin însumarea efectivelor de salariați ale fiecărui județ din tabelul nr. 7 și efectivul de salariați din tabelul nr. 13 este determinată de includerea în sfera de cuprindere a unităților cu 1-3 salariați.

**Câștigul salarial mediu brut lunar** se calculează prin raportarea sumelor brute plătite din fondul de salarii, din profitul net și alte fonduri, la numărul mediu al salariaților.

În **sume brute plătite salariaților** sunt cuprinse:

- **Sumele brute plătite din fondul de salarii pentru timpul lucrat:**
- salariile de bază corespunzătoare timpului efectiv lucrat în program normal și suplimentar (inclusiv indexările și indemnizațiile de conducere, salariile de merit și alte drepturi care potrivit actelor normative fac parte din salariul de bază);



- sporurile și indemnizațiile acordate sub formă de procent din salariul de bază brut sau în sumă fixă;
- premiile/bonusurile/beneficiile din cursul anului și anuale sub diferite forme din fondul de salarii (inclusiv al 13-lea salariu, premiile de vacanță);
- plățile/primele excepționale (ocasionale) efectuate către salariații care părăsesc întreprinderea (inclusiv primele acordate cu ocazia pensionării), cu condiția ca aceste sume să nu fie prevăzute în contractul de muncă;
- sumele acordate salariaților pentru transportul până la și de la locul de muncă;
- sumele brute acordate salariaților pentru plata zilelor de concediu de odihnă neefectuat;
- sumele aferente stimulentei de risc acordat personalului medical, potrivit prevederilor legale în vigoare;
- alte sume/adaosuri acordate din fondul de salarii potrivit prevederilor legale în vigoare și/sau stabilite prin contractele de muncă (inclusiv cele pentru susținerea cheltuielilor cu utilitățile la locul în care salariații își desfășoară activitatea, precum electricitate, încălzire, apă și abonamentul de date, achiziția mobilierului și a echipamentelor de birou, în limitele stabilite de angajator prin contractul de muncă sau regulamentul intern, în limita unui plafon lunar, corespunzător numărului de zile din lună în care salariatul își desfășoară activitatea în regim de telemuncă);
- plata managerului sau după caz, indemnizația brută a administratorului sau premiile de performanță acordate acestora, potrivit contractelor de management, de administrare, de mandat sau a contractelor de performanță încheiate potrivit prevederilor legale în vigoare.
- **Sumele brute plătite din fondul de salarii pentru timpul nelucrat:**
  - sumele plătite pentru timpul nelucrat (concedii de odihnă, de studii, pentru zilele de sărbători legale, evenimente familiale deosebite etc.) potrivit prevederilor legale în vigoare și/sau stabilite prin contractele de muncă;
  - indemnizațiile suportate de angajator pentru incapacitate temporară de muncă (concediu medical) cauzată de boli obișnuite sau de accidente în afara muncii, boli profesionale și accidente de muncă plătite din fondul de salarii (exclusiv sumele plătite din bugetul Fondului național unic de asigurări sociale de sănătate și bugetul Asigurărilor pentru accidente de muncă și boli profesionale), potrivit prevederilor legale în vigoare;
  - sumele plătite pentru întreruperi ale lucrului neimputabile salariaților (inclusiv șomaj tehnic beneficiind de o indemnizație din salariul de bază plătită potrivit prevederilor legale în vigoare);
  - indemnizațiile pentru perioada suspendării temporare a contractului de muncă din inițiativa angajatorului (șomaj tehnic), indiferent dacă sunt suportate de angajator sau din bugetul de stat, potrivit prevederilor legale în vigoare;
  - indemnizațiile de care beneficiază salariații pentru zilele libere acordate părinților pentru supravegherea copiilor, în situația închiderii temporare a unităților de învățământ, potrivit prevederilor legale în vigoare;
  - indemnizațiile de care beneficiază salariații ca urmare a reducerii timpului de muncă, potrivit prevederilor legale în vigoare.
- **Sumele brute plătite din fondul de salarii sub forma drepturilor în natură și ajutoarelor bănești** cuprind contravaloarea drepturilor în natură și a ajutoarelor bănești acordate ca retribuire a muncii (potrivit prevederilor legale în vigoare și/sau stabilite prin contractele de muncă);
- **Sumele brute acordate salariaților (ca stimulente) din profitul net al unității**, inclusiv suma corespunzătoare cotei managerului sau administratorului, după caz, exclusiv dividendele plătite din profitul net;
- **Sumele brute plătite din alte fonduri (inclusiv drepturi în natură, ajutoare bănești, indemnizația/norma de hrană, alte stimulente) decât din fondul de salarii**, inclusiv sumele încasate ca penalități provenite din sumele încasate prin executare silită potrivit Codului de procedură fiscală, din cele încasate în cadrul procedurii de reorganizare judiciară și faliment, alte stimulente acordate în afara fondului de salarii, sumele plătite pentru activitatea prestată în proiecte finanțate din fonduri europene, sumele plătite direct din costuri pentru drepturile în natură sub formă de produse, chirie, combustibil, energie, transport, contravaloarea biletelor de valoare (tichete de masă, tichete de creșă, tichete cadou, tichete culturale și vouchere/tichete de vacanță), toate sumele acordate conform prevederilor legale în vigoare.

**Câștigul salarial mediu net lunar** rezultă prin scăderea din sumele brute plătite aferente câștigului salarial mediu brut lunar a contribuției de asigurări sociale datorată de salariați, a contribuției de asigurări sociale de sănătate datorată de salariați și a impozitului corespunzător, rezultatul fiind împărțit la numărul mediu al salariaților.

*Câștigul salarial mediu brut/net diseminat lunar nu cuprinde sumele compensatorii, sumele plătite retroactiv ca urmare a câștigării în instanță a drepturilor bănești aferente anilor anteriori.*

**Notă:** *Câștigul salarial mediu brut/net diseminat lunar nu cuprinde sumele compensatorii, sumele plătite retroactiv ca urmare a câștigării în instanță a drepturilor bănești aferente anilor anteriori.*

Conform prevederilor legislației naționale în vigoare (OUG nr. 79/2017 cu modificările și completările ulterioare), contribuțiile de asigurări sociale, respectiv cele de asigurări sociale de sănătate care cădeau în sarcina angajatorului au fost transferate în sarcina salariatului și, începând cu luna ianuarie 2018, sunt **suportate în totalitate de salariat**, fiind reflectate în cuantumul brut al câștigului salarial nominal.

În consecință, indicatorul „**câștig salarial mediu brut lunar**” produs și diseminat începând cu luna de referință ianuarie 2018 nu mai este comparabil cu seriile de date anterioare anului 2018.

Aceste prevederi legale nu influențează comparabilitatea datelor pentru seriile de „câștig salarial mediu net lunar.”

Conform prevederilor legale în vigoare, salariații din domeniul cercetare-dezvoltare și inovare beneficiază de scutire de impozit.

Pentru perioada 1 ianuarie 2019-31 decembrie 2028 inclusiv, conform legislației naționale în vigoare (OUG nr. 114/2018 privind instituirea unor măsuri în domeniul investițiilor publice și a unor măsuri fiscal-bugetare, modificarea și completarea unor acte normative și prorogarea unor termene), salariații din domeniul construcțiilor beneficiază de unele prevederi speciale în ceea ce privește impozitul, contribuția de asigurări sociale și contribuția de asigurări sociale de sănătate.

Pentru perioada 1 iunie 2022-31 decembrie 2028 inclusiv, conform legislației naționale în vigoare (Legea nr. 135/2022 pentru modificarea și completarea unor acte normative), salariații din domeniul agriculturii și industriei alimentare beneficiază de unele prevederi speciale în ceea ce privește impozitul, contribuția de asigurări sociale și contribuția de asigurări sociale de sănătate.

Începând cu 1 iunie 2022, conform legislației naționale în vigoare (OUG nr. 67/2022 privind unele măsuri fiscale), salariații care desfășoară activitate în baza contractului individual de muncă, încadrați cu normă întreagă, la locul unde se află funcția de bază, nu datorează impozit pe venit și contribuții sociale obligatorii pentru o sumă de 200 de lei reprezentând venituri din salarii și asimilate salariilor, în următoarele situații:

- angajatorii majorează voluntar, oricând în perioada 1 iunie-31 decembrie 2022 inclusiv, nivelul salariului de bază lunar brut cu suma de 200 de lei, respectiv de la 2550 de lei la 2750 de lei;
- nivelul salariului de bază lunar brut stabilit potrivit contractului individual de muncă, fără a include sporuri și alte adaosuri, este de 2750 de lei, în cazul persoanelor nou-angajate în perioada 1 iunie-31 decembrie 2022 inclusiv.

Începând cu 1 ianuarie 2023, conform legislației naționale în vigoare (OUG nr. 168/2022), în cazul salariaților care desfășoară activitate în baza contractului individual de muncă, încadrați cu normă întreagă, la locul unde se află funcția de bază, nu se datorează impozit pe venit și nu se cuprinde în baza lunară de calcul al contribuțiilor sociale obligatorii suma de 200 lei/lună, reprezentând venituri din salarii și asimilate salariilor.

Începând cu 1 noiembrie 2023 conform legislației naționale în vigoare (Codul Fiscal):

- salariații din activitatea de creare de programe pentru calculator beneficiază de unele prevederi speciale în ceea ce privește impozitul și contribuția de asigurări sociale;
- salariații din domeniul construcțiilor, agriculturii și industriei alimentare datorează contribuția de asigurări sociale de sănătate.

**Numărul mediu al salariaților** cuprinde persoanele angajate cu contract de muncă/raport de serviciu pe durată determinată sau nedeterminată (inclusiv lucrătorii sezonieri, managerul sau administratorul), al căror contract de muncă/raport de serviciu nu a fost suspendat în perioada de referință.

Numărul mediu al salariaților se calculează ca medie aritmetică simplă rezultată din suma efectivelor zilnice de salariați (**exclusiv** cei al căror contract de muncă/raport de serviciu a fost suspendat), din perioada de referință, inclusiv din zilele de repaus săptămânal, sărbători legale și alte zile nelucrătoare, împărțită la numărul total al zilelor calendaristice.

În **efectivul zilnic al salariaților** luat în calculul numărului mediu **se cuprind** următoarele categorii de salariați:

- persoanele cu contract de muncă/raport de serviciu pe durată determinată sau nedeterminată, inclusiv salariații detașați la lucru în străinătate (dacă unitatea care i-a detașat le-a asigurat o remunerație în țară, pentru care a virat contribuții sociale obligatorii și impozit);
- persoanele al căror contract de muncă/raport de serviciu a fost suspendat din inițiativa angajatorului (în cazul întreruperii temporare a activității) și au beneficiat de o indemnizație din salariul de bază corespunzător locului de muncă ocupat;
- persoanele aflate în incapacitate temporară de lucru (concediu medical) pe perioada când aceștia sunt plătiți de angajator din fonduri proprii;
- părinții, în timpul zilelor libere acordate pentru supravegherea copiilor, în situația închiderii temporare a unităților de învățământ, indiferent din ce fonduri sunt plătiți;
- salariații al căror timp de lucru a fost redus temporar, indiferent din ce fonduri sunt plătiți.

Din efectivul zilnic al salariaților luat în calculul numărului mediu **se exclud**: salariații aflați în concedii fără plată, în grevă, patronii care își desfășoară activitatea în propria unitate și pentru care sursa de venit o constituie numai dividendele și profitul unității, lucrătorii familiari (persoanele care-și exercită activitatea într-o unitate economică aparținând familiei sau unei rude, pe care o ajută și pentru care nu primesc remunerație sub formă de salariu; plata se realizează în natură (hrană, haine, locuință) sau ocazional, cu titlu excepțional, și în bani, fără a figura pe statul de salarii), membrii consiliilor județene și locale, zilierii (persoane fizice care desfășoară activități necalificate cu caracter ocazional, potrivit prevederilor legale în vigoare).

În zilele de repaus săptămânal, sărbători legale și alte zile nelucrătoare se ia în calcul ca efectiv zilnic numărul salariaților din ziua precedentă, cu excepția celor al căror contract de muncă/raport de serviciu a încetat în această zi. În cazul când unitatea a



fost înființată sau și-a încetat activitatea în cursul lunii de referință, se iau în calcul efectivele zilnice numai pentru perioada în care a funcționat, iar suma rezultată se împarte la numărul total al zilelor calendaristice din lună.

Salariații angajați cu normă parțială se includ în numărul mediu proporțional cu timpul de lucru prevăzut în contractul de muncă. În efectivul salariaților luat în calculul numărului mediu se includ numai persoanele care au fost plătite.

În **mod excepțional**, pentru cazurile când **se plătesc sume corespunzătoare perioadelor anterioare** (de exemplu: premii din cursul anului sau anuale, premii de vacanță, al 13-lea salariu, sume brute restante din ultimele luni ale anului precedent (de exemplu: plata restantă a însoțitorilor persoanelor cu dizabilități), sume brute plătite retroactiv ca urmare a câștigării în instanță a drepturilor bănești pentru primele de vacanță și a unor sporuri aferente anului în curs), **numărul beneficiarilor** (foști salariați sau salariați cu contract de muncă/raport de serviciu suspendat) **se include în numărul mediu al salariaților** proporțional cu perioadele pentru care se realizează plățile respective, astfel încât să existe o corespondență directă între sumele brute plătite și numărul mediu al salariaților.

**Șomerii înregistrați** reprezintă persoanele înscrise la agențiile teritoriale pentru ocuparea forței de muncă în conformitate cu legislația în vigoare (Legea nr. 76/2002 privind sistemul asigurărilor pentru șomaj și stimularea ocupării forței de muncă).

**Rata șomajului** reprezintă proporția numărului de șomeri înregistrați la agențiile pentru ocuparea forței de muncă în populația activă civilă. Populația activă civilă se determină prin însumarea populației ocupate civile cu numărul șomerilor înregistrați.

**Mișcarea naturală a populației** Datele privind fenomenele demografice s-au obținut prin prelucrarea informațiilor cuprinse în buletinele statistice de nașcuți-vii, decese, căsătorii și divorțuri întocmite de primăriile municipale, orașenești și comunale, odată cu înregistrarea fenomenelor în actele de stare civilă.

## 1. Definiții

**Născut-viu** este produsul concepției, expulzat sau extras complet din corpul mamei, independent de durata sarcinii și care, după această separare, prezintă un semn de viață (respirație, activitate cardiacă, pulsații ale cordonului ombilical sau contracții musculare dependente de voință).

**Decedată** este persoana căreia i-au încetat definitiv funcțiile vitale după trecerea unui timp oarecare de la naștere.

**Sporul natural** reprezintă diferența dintre numărul nașcuților-vii și numărul persoanelor decedate, în perioada de referință.

**Căsătoria** reprezintă uniunea dintre un bărbat și o femeie, încheiată în concordanță cu legislația țării, în scopul întemeierii unei familii și din care rezultă drepturi și obligații între cei doi soți, precum și ale acestora față de copii.

**Divorțul** reprezintă desfacerea unei căsătorii încheiate legal, printr-o hotărâre definitivă a instanței judecătorești, a ofițerului de stare civilă sau a unui notar public. Datele se referă la acțiunile de divorț pentru care desfacerea căsătoriei a fost admisă.

**Domiciliul** persoanei este adresa la care aceasta declară că are locuința principală, trecută în cartea de identitate, așa cum este luată în evidența organelor administrative ale statului.

**Reședința obișnuită** reprezintă locul în care o persoană își petrece în mod normal perioada zilnică de odihnă, fără a ține seama de absențele temporare pentru recreere, vacanțe, vizite la prieteni și rude, afaceri, tratamente medicale sau pelerinaj religios. Reședința obișnuită poate să fie aceeași cu domiciliul sau poate să difere în cazul persoanelor care aleg să-și stabilească reședința obișnuită în altă localitate decât cea de domiciliu din țară sau străinătate.

## 2. Sfera de cuprindere

În numărul **nașcuților-vii** sunt incluși nașcuții-vii ale căror mame aveau, la data nașterii, domiciliul sau reședința obișnuită pentru o perioadă de cel puțin 12 luni în România.

În numărul **decedaților** sunt incluse persoanele care aveau, la data decesului, domiciliul sau reședința obișnuită pentru o perioadă de cel puțin 12 luni în România.

În numărul **căsătoriilor** sunt incluse căsătoriile persoanelor care aveau, la data încheierii căsătoriei, domiciliul în România, precum și căsătoriile persoanelor de cetățenie română care se căsătoresc în străinătate și care sunt înregistrate la oficiile de stare civilă din România.

În numărul **divorțurilor** sunt incluse divorțurile persoanelor ale căror divorțuri s-au încheiat la judecătorii, stări civile sau notari publici, în conformitate cu Legea nr. 202/2010, precum și divorțurile cetățenilor români care au divorțat în străinătate, transcrise în România.

**Autorizația de construire** constituie actul de autoritate al administrației locale pe baza căruia se asigură aplicarea măsurilor prevăzute de lege referitoare la amplasarea, proiectarea, executarea și funcționarea construcțiilor. Aceasta se eliberează beneficiarului lucrării, în temeiul și cu respectarea documentațiilor de urbanism și amenajare a teritoriului, în vederea începerii lucrărilor de construcții. Lucrarea se referă la autorizațiile de construire eliberate pentru clădiri rezidențiale.

**Locuințele terminate** sunt locuințele ridicate în cursul perioadei de referință, ale căror elemente, inclusiv fundația, s-au construit pentru prima dată și la care s-au finalizat toate lucrările prevăzute în documentația tehnică și au fost recepționate de beneficiar.

**Turism - Sosirea unui turist** într-o structură de primire turistică cu funcțiuni de cazare turistică se înregistrează când o persoană este înscrisă în registrul structurii respective, pentru a fi găzduită una sau mai multe nopți. În fiecare structură de primire turistică cu funcțiuni de cazare turistică se consideră o singură sosire pe turist, indiferent de numărul de înnoptări rezultate din șederea sa neîntreruptă.

**Înnoptarea** reprezintă intervalul de 24 de ore, începând cu ora hotelieră, pentru care o persoană este înregistrată în evidența structurii de cazare turistică și beneficiază de găzduire în contul tarifului aferent spațiului ocupat, chiar dacă durata de ședere efectivă este inferioară intervalului menționat. Sunt avute în vedere și înnoptările aferente paturilor instalate suplimentar (plătite de turiști).

**Indicele de utilizare netă a locurilor de cazare turistică** exprimă relația între capacitatea de cazare în funcțiune și utilizarea efectivă a acesteia de către turiști, într-o perioadă determinată. Rezultă din calcul prin împărțirea numărului total de înnoptări realizate, la capacitatea de cazare turistică în funcțiune, din perioada respectivă.

**Sursa datelor pentru sosirile și înnoptările în structurile de primire turistică** cu funcțiuni de cazare turistică (inclusiv apartamente și camere de închiriat) o reprezintă chestionare statistice Turism 1A completate de toate persoanele juridice și fizice care au în proprietate sau administrează în locație de gestiune astfel de structuri. Lista structurilor de primire turistică cu funcțiuni de cazare turistică (inclusiv apartamente și camere de închiriat), care trebuie să completeze chestionarul statistic este actualizată periodic, cu informații privind structurile nou clasificate sau reclasificate, de Ministerul Antreprenoriatului și Turismului - Departamentul pentru Turism.

Cercetarea statistică referitoare la "Frecventarea structurilor de primire turistică cu funcțiuni de cazare" se adresează structurilor de primire turistică (inclusiv apartamente și camera de închiriat) cu o capacitate de minim 10 locuri pat care funcționează în luna de referință - circa 14462 operatori economici.

PRINCIPALII INDICATORI  
ECONOMICO-SOCIALI  
LA NIVEL NAȚIONAL

# I. INDUSTRIE

## 1. INDICII PRODUCȚIEI INDUSTRIALE serie brută

%

	luna corespunzătoare din anul precedent = 100													1.I-30.VI.2024 față de 1.I-30.VI.2023 <sup>2)</sup>
	2023							2024						
	iun.	iul.	aug.	sep.	oct.	nov.	dec.	ian.	feb.	mar.	apr.	mai <sup>1)</sup>	iun. <sup>2)</sup>	
Total țară	97,4	96,1	96,8	97,7	100,3	97,5	96,6	96,0	100,2	96,0	112,1	88,9	96,1	97,9
Industrie extractivă	99,6	93,5	99,6	99,3	96,4	92,8	91,9	92,5	102,8	98,1	105,0	98,2	96,7	98,8
Industrie prelucrătoare	97,8	97,0	97,1	98,6	101,2	97,5	96,8	95,9	100,7	95,5	116,9	88,4	96,2	98,5
Producția și furnizarea de energie electrică și termică, gaze, apă caldă și aer condiționat	93,3	91,0	93,7	90,2	95,8	99,2	97,5	97,9	96,2	98,5	85,5	87,8	94,5	93,6

<sup>1)</sup> Date rectificate; <sup>2)</sup> Date provizorii

**Notă:** Datele pentru lunile anului 2023 au fost revizuite datorită schimbării anului de bază și a sistemului de ponderare.

## 2. INDICII VALORICI AI CIFREI DE AFACERI DIN INDUSTRIE PE TOTAL (PIAȚA INTERNĂ ȘI PIAȚA EXTERNĂ)

	luna corespunzătoare din anul precedent = 100													1.I-30.VI.2024 față de 1.I-30.VI.2023 <sup>2)</sup>
	2023							2024						
	iun.	iul.	aug.	sep.	oct.	nov.	dec.	ian.	feb.	mar.	apr.	mai <sup>1)</sup>	iun. <sup>2)</sup>	
Total țară	98,7	96,9	98,0	97,2	102,7	99,3	96,0	102,5	108,4	99,8	119,2	93,0	102,8	103,8

<sup>1)</sup> Date rectificate; <sup>2)</sup> Date provizorii

**Notă:** Datele pentru lunile anului 2023 au fost revizuite datorită schimbării anului de bază și a sistemului de ponderare.

## 3. INDICII PREȚURILOR PRODUCȚIEI INDUSTRIALE PE TOTAL (PIAȚA INTERNĂ ȘI PIAȚA EXTERNĂ)

	luna precedentă = 100													%
	2023							2024						
	iun.	iul.	aug.	sep.	oct.	nov.	dec.	ian.	feb.	mar.	apr.	mai <sup>1)</sup>	iun. <sup>2)</sup>	
Total țară	99,13	100,55	98,65	102,39	100,51	100,42	99,51	99,87	99,21	98,16	99,98	100,66	101,27	

<sup>1)</sup> Date rectificate; <sup>2)</sup> Date provizorii

**Notă:** Datele pentru lunile anului 2023 au fost revizuite datorită schimbării anului de bază și a sistemului de ponderare.

# II. COMERȚ INTERIOR. SERVICII

## 4. INDICII VOLUMULUI CIFREI DE AFACERI\*) PENTRU COMERȚUL CU AMĂNUNTUL, CU EXCEPȚIA AUTOVEHICULELOR ȘI MOTOCICLETELOR serie brută

%

	luna corespunzătoare din anul precedent = 100													1.1-30.VI.2024 față de 1.1-30.VI.2023 <sup>2)</sup>
	2023							2024						
	iun.	iul.	aug.	sep.	oct.	nov.	dec.	ian.	feb.	mar.	apr.	mai <sup>1)</sup>	iun. <sup>2)</sup>	
Total țară	101,2	100,5	99,9	98,7	101,6	103,4	100,0	107,4	110,7	102,0	114,7	105,3	109,4	108,1
Cu vânzare predominantă de produse alimentare, băuturi și tutun	101,3	99,3	101,8	102,8	103,9	104,0	104,6	104,6	103,6	97,8	106,3	105,7	106,2	103,9
Cu vânzare predominantă de produse nealimentare	103,3	104,3	99,4	99,6	104,0	106,6	101,0	112,2	119,4	106,5	122,2	107,2	111,9	113,0

<sup>1)</sup> Date rectificate; <sup>2)</sup> Date provizorii\*) Fără TVA

**Notă:** Datele pentru lunile anului 2023 au fost revizuite datorită schimbării anului de bază și a sistemului de ponderare.

5. INDICII VOLUMULUI CIFREI DE AFACERI\*) PENTRU COMERȚUL CU RIDICATA ȘI CU AMĂNUNTUL, ÎNTREȚINEREA ȘI REPARAREA AUTOVEHICULELOR ȘI A MOTOCICLETELOR  
serie brută

	luna corespunzătoare din anul precedent = 100													1.I-30.VI.2024 față de 1.I-30.VI.2023 <sup>2)</sup>
	2023							2024						
	iun.	iul.	aug.	sep.	oct.	nov.	dec.	ian.	feb.	mar.	apr.	mai <sup>1)</sup>	iun. <sup>2)</sup>	
Total țară	115,2	113,2	108,0	109,2	107,5	101,7	105,6	100,9	106,8	96,3	119,4	94,4	96,5	101,8
Comerțul cu autovehicule	126,0	124,2	116,6	120,4	113,4	103,7	109,8	99,5	108,6	96,5	118,8	96,8	96,4	102,2
Întreținerea și repararea autovehiculelor	93,2	88,7	91,1	94,3	94,6	93,1	100,7	86,4	73,5	81,3	97,0	77,3	82,9	82,8
Comerțul cu piese și accesorii pentru autovehicule	103,4	104,1	101,3	95,4	102,2	101,1	98,0	108,9	117,9	101,8	131,5	95,4	101,8	108,5
Comerțul cu motociclete, piese și accesorii aferente; întreținerea și repararea motocicletelor	87,4	97,1	81,7	91,2	88,0	104,2	128,2	159,9	118,5	104,5	111,3	108,4	107,2	114,2

<sup>1)</sup> Date rectificate; <sup>2)</sup> Date provizorii\*) Fără TVA

**Notă:** Datele pentru lunile anului 2023 au fost revizuite datorită schimbării anului de bază și a sistemului de ponderare.

6. INDICII VOLUMULUI CIFREI DE AFACERI\*) PENTRU SERVICII DE PIAȚĂ PRESTATE POPULAȚIEI  
serie brută

	luna corespunzătoare din anul precedent = 100													1.I-30.VI.2024 față de 1.I-30.VI.2023 <sup>2)</sup>
	2023							2024						
	iun.	iul.	aug.	sep.	oct.	nov.	dec.	ian.	feb.	mar.	apr.	mai <sup>1)</sup>	iun. <sup>2)</sup>	
Total țară din care:	104,5	101,9	102,4	106,7	102,9	103,2	103,3	102,2	100,7	100,5	97,0	94,2	97,2	98,5
Hoteluri și restaurante	105,9	104,1	105,5	112,8	109,1	108,1	110,0	104,2	97,5	99,9	97,8	93,9	98,0	98,4
Jocuri de noroc și alte activități recreative	98,7	94,5	90,2	91,4	84,3	89,1	90,4	97,3	113,2	106,0	89,9	92,4	92,1	98,4
Activități ale agențiilor turistice și ale tur-operatorilor; alte servicii de rezervare și asistență turistică	95,9	99,4	90,3	82,5	82,4	85,1	73,0	111,8	88,9	85,7	82,9	83,1	81,4	88,4
Coafură și alte activități de înfrumusețare	90,8	86,0	92,2	85,9	88,2	90,1	91,5	76,5	84,4	83,9	97,6	93,9	101,1	89,5
Spălarea, curățarea (uscată) articolelor textile și a produselor din blană	138,4	120,3	119,0	122,1	118,5	113,9	108,8	104,6	107,4	105,7	114,8	109,1	115,7	89,5

<sup>1)</sup> Date rectificate; <sup>2)</sup> Date provizorii\*) Fără TVA

**Notă:** Datele pentru lunile anului 2023 au fost revizuite datorită schimbării anului de bază și a sistemului de ponderare.

III. COMERȚ INTERNAȚIONAL

7. COMERȚUL INTERNAȚIONAL CU BUNURI

	2023 <sup>1)</sup>								2024					
	mai	iun.	iul.	aug.	sep.	oct.	nov.	dec.	ian. <sup>2)</sup>	feb. <sup>2)</sup>	mar. <sup>2)</sup>	apr. <sup>2)</sup>	mai <sup>3)</sup>	1.I-31.V <sup>3)</sup>
Exporturi FOB	8638902	7744529	7657909	7079742	8124286	8407753	8256595	6144236	7083267	7956177	7962675	8292166	7241772	38536056
Importuri CIF	10815556	10012575	9936666	9719326	10279503	11209550	10573986	9573487	9060638	10132468	10456009	10961644	10213599	50824357
Sold FOB/CIF	-2176654	-2268046	-2278757	-2639584	-2155217	-2801797	-2317391	-3429251	-1977371	-2176291	-2493334	-2669478	-2971827	12288301

<sup>1)</sup> Date provizorii;

<sup>2)</sup> Date revizuite;

<sup>3)</sup> Date estimate.

IV. TURISM

8. SOSIRI ÎN PRINCIPALELE STRUCTURI DE PRIMIRE TURISTICĂ CU FUNCȚIUNI DE CAZARE TURISTICĂ, PE TIPURI DE STRUCTURI DE PRIMIRE TURISTICĂ

număr

Tipuri de structuri de primire turistică	2023							2024					
	iun.	iul.	aug.	sep.	oct.	nov.	dec.	ian.	feb.	mar.	apr.	mai	iun.
Total țară din care:	1268460	1771276	2000145	1312044	1094024	952007	901136	768731	847484	854942	897197	1087543	1330209
Hoteluri	809273	1094926	1202190	854503	731738	640096	576883	490609	559824	580309	596353	716575	868991
Moteluri	22867	26272	30205	23154	21266	17210	17794	15102	14985	17689	18758	20431	21925
Vile turistice	40381	64654	70866	38528	29590	25280	25725	22735	24505	21812	21575	25838	34288
Cabane turistice	11797	16849	20903	14250	11099	8696	9374	8555	8770	6771	6745	8370	10761
Pensiuni turistice	92589	118811	137566	96893	85285	72650	72845	61239	65175	63030	66853	80695	92324
Pensiuni agroturistice	120602	159709	189095	117593	92520	80246	86994	70823	69677	65028	74172	99672	120184
Apartamente și camere de închiriat	121753	208342	243903	116483	91444	82328	86815	78419	83416	78852	85645	103295	132825

Notă: Cercetarea statistică referitoare la „Frecventarea structurilor de primire turistică cu funcțiuni de cazare” se adresează tuturor structurilor de primire cu o capacitate de cazare turistică de minim 10 locuri-pat.

9. ÎNNOPTĂRI ÎN PRINCIPALELE STRUCTURI DE PRIMIRE TURISTICĂ CU FUNCȚIUNI DE CAZARE TURISTICĂ, PE TIPURI DE STRUCTURI DE PRIMIRE TURISTICĂ

număr

Tipuri de structuri de primire turistică	2023							2024					
	iun.	iul.	aug.	sep.	oct.	nov.	dec.	ian.	feb.	mar.	apr.	mai	iun.
Total țară din care:	2779650	4367748	5041364	2836342	2222375	1889114	1735421	1441231	1629662	1600952	1697965	2115933	2830292
Hoteluri	1865839	2844987	3231355	1984970	1581133	1345544	1114079	940519	1101733	1118462	1163484	1436857	1943481
Moteluri	38856	40796	46892	35378	32378	27145	27831	23625	23412	27326	28760	30676	31009
Vile turistice	90034	167996	193028	80435	53809	46072	48222	41449	44898	39957	39363	48095	69822
Cabane turistice	21143	30422	36343	23519	18357	13831	17949	14728	15396	10797	10250	14987	20754
Pensiuni turistice	165383	225118	262625	171115	143014	120795	129771	103705	111464	103434	111459	135830	161382
Pensiuni agroturistice	235561	324970	392949	221032	165718	141305	176827	128226	128838	113957	132811	185541	231851
Apartamente și camere de închiriat	257822	514582	605040	228872	169437	148087	173305	148497	161463	146051	162769	202258	273438

Notă: Cercetarea statistică referitoare la „Frecventarea structurilor de primire turistică cu funcțiuni de cazare” se adresează tuturor structurilor de primire cu o capacitate de cazare turistică de minim 10 locuri-pat.

10. INDICII DE UTILIZARE NETĂ A LOCURILOR DE CAZARE

%

	2023							2024					
	iun.	iul.	aug.	sep.	oct.	nov.	dec.	ian.	feb.	mar.	apr.	mai	iun.
Total țară	30,6	39,8	45,7	32,2	29,9	27,1	24,8	21,1	25,2	22,9	24,5	27,0	31,0

Notă: Cercetarea statistică referitoare la „Frecventarea structurilor de primire turistică cu funcțiuni de cazare” se adresează tuturor structurilor de primire cu o capacitate de cazare turistică de minim 10 locuri-pat.

V. PREȚURI

11. INDICII PREȚURILOR DE CONSUM AL POPULAȚIEI

%

	luna precedentă = 100												
	2023							2024					
	iun.	iul.	aug.	sep.	oct.	nov.	dec.	ian.	feb.	mar.	apr.	mai	iun.
Total țară	100,40	100,15	100,54	100,79	100,57	99,99	100,26	101,10	100,81	100,42	100,08	99,89	100,24
Mărfuri alimentare	99,90	99,51	98,01	100,33	100,71	99,84	100,29	101,34	100,73	100,25	100,37	99,98	99,76
Mărfuri nealimentare	100,62	100,30	102,43	101,00	100,39	99,93	100,09	100,74	100,89	100,57	99,65	99,63	100,52
Servicii	100,84	101,01	100,44	101,06	100,79	100,39	100,70	101,55	100,78	100,35	100,63	100,38	100,40



## VI. FORȚĂ DE MUNCĂ

### 12. CÂȘTIGUL SALARIAL MEDIU BRUT

lei

	2023 <sup>1)</sup>							2024 <sup>1)</sup>					
	iun.	iul.	aug.	sep.	oct.	nov.	dec.	ian.	feb.	mar.	apr.	mai	iun.
<b>Total țară</b>	<b>7364</b>	<b>7317</b>	<b>7258</b>	<b>7350</b>	<b>7509</b>	<b>7766</b>	<b>8301</b>	<b>7976</b>	<b>7990</b>	<b>8502</b>	<b>8532</b>	<b>8355</b>	<b>8480</b>
Agricultură, silvicultură și pescuit	5757	5610	5531	5524	5673	5941	6429	5977	6093	6145	6269	6199	6407
Industrie	6854	6837	6716	6799	6928	7369	7920	7236	7230	7702	7993	7610	7810
Construcții	5910	5992	5970	6018	6058	6793	7250	6658	6795	6980	7225	6963	6992
Comerț cu ridicata și cu amănuntul; repararea autovehiculelor și motocicletelor	6422	6458	6360	6393	6616	6800	7445	7129	7207	7574	7669	7400	7351
Transporturi terestre și transporturi prin conducte	6427	6211	6656	6686	6924	6966	7575	7331	7235	7351	7578	7651	7604
Transporturi pe apă	9564	9723	9901	10089	9957	10467	13666	10436	10568	9984	9910	9250	9087
Transporturi aeriene	13006	14461	13885	14130	14374	13682	13858	15213	14577	14236	14565	14473	15019
Depozitare și activități auxiliare pentru transport	9746	10028	9524	9779	10250	10244	12801	11267	10720	10859	11072	11348	11077
Activități de poștă și de curier	5022	5100	5088	5103	5347	5595	5504	5704	5572	5768	5884	5735	5631
Hoteluri și restaurante	4093	4127	4119	4077	4201	4255	4576	4810	4744	4916	4834	4905	5030
Informații și comunicații	15110	14610	14453	14904	15349	15333	16175	15824	15814	17940	16566	15792	16968
Intermedieri financiare, cu excepția activităților de asigurări și ale fondurilor de pensii	13600	13068	12655	11905	12128	12805	16321	12671	13092	16210	16857	15635	14809
Activități de asigurări, reasigurări și ale fondurilor de pensii, cu excepția celor din sistemul public de asigurări sociale	12642	12359	12775	12631	12899	12618	13557	12981	14630	19968	17427	13615	13980
Tranzacții imobiliare	6220	6213	6209	6204	6407	6445	7674	7275	7649	8077	7793	7572	7581
Activități profesionale, științifice și tehnice din care:	9665	9696	9629	9667	9775	10179	11118	10340	10529	11921	11471	10962	10878
Cercetare-dezvoltare	10957	10868	10788	10808	11067	11586	12304	10772	10822	11364	11872	11300	11446
Administrație publică și apărare; asigurări sociale din sistemul public	10083	10072	9952	10090	10281	10456	10979	11039	11101	11266	11389	11415	11853
Învățământ	8205	8042	7965	8292	8524	8569	8368	9316	9272	9682	9526	10189	9843
Sănătate și asistență socială	7465	7434	7591	7708	7631	7653	7873	7970	7897	8437	8422	8528	8903
Activități de spectacole, culturale și recreative	6316	6185	6136	6231	6263	6256	6677	6779	6689	6998	6898	6890	7154
Alte activități de servicii	4944	4981	4938	5031	5157	5299	5662	5530	5509	5647	5829	5639	5834

<sup>1)</sup> Date operative

\*) Exclusiv forțele armate și personalul asimilat (Ministerul Apărării Naționale, Ministerul Afacerilor Interne, Serviciul Român de Informații etc.); începând cu luna septembrie 2017, inclusiv datele aferente totalității salariaților încadrați la birourile parlamentare din circumscripțiile electorale și plăți din sume forfetare.

**Nota 1:** Datele lunare privind câștigul salarial și efectivul de salariați sunt obținute printr-o cercetare statistică selectivă. Începând cu luna ianuarie 2023, eșantionul cuprinde, pe total țară, circa 23.000 unități economico-sociale. Unitățile din „sectorul bugetar” (vezi notele metodologice) sunt cuprinse exhaustiv în cercetare, excepție făcând unitățile administrației publice locale pentru care datele la nivelul consiliilor locale comunale se culeg pe bază de eșantion reprezentativ la nivel de județ (cca. 820 de unități). Pentru sectorul economic, au fost incluse în cercetare unitățile cu 4 salariați și peste, care reprezintă 87,28% din numărul total al salariaților din acest sector.

**Nota 2:** Conform prevederilor legislației naționale în vigoare (OUG nr. 79/2017 cu modificările și completările ulterioare), contribuțiile de asigurări sociale, respectiv cele de asigurări sociale de sănătate care cădeau în sarcina angajatorului au fost transferate în sarcina salariatului și, începând cu luna ianuarie 2018, sunt suportate în totalitate de salariat, fiind reflectate în cuantumul brut al câștigului salarial nominal. În consecință, indicatorul „câștig salarial mediu brut lunar” produs și diseminat începând cu luna de referință ianuarie 2018 nu mai este comparabil cu seriile de date anterioare anului 2018. Aceste prevederi legale nu influențează comparabilitatea datelor pentru seriile de „câștig salarial mediu net lunar.”

### 13. EFECTIVUL SALARIAȚILOR DIN ECONOMIE, la sfârșitul perioadei

mii persoane

	2023 <sup>1)</sup>							2024 <sup>1)</sup>					
	iun.	iul.	aug.	sep.	oct.	nov.	dec.	ian.	feb.	mar.	apr.	mai	iun.
<b>Total țară</b>	<b>5129,2</b>	<b>5134,2</b>	<b>5127,1</b>	<b>5135,2</b>	<b>5137,3</b>	<b>5135,0</b>	<b>5116,4</b>	<b>5137,8</b>	<b>5139,7</b>	<b>5147,0</b>	<b>5157,7</b>	<b>5152,4</b>	<b>5152,6</b>
Agricultură, silvicultură și pescuit	122,6	122,7	122,8	122,8	122,7	122,5	122,0	121,9	122,1	122,0	122,5	122,6	122,6
Industrie	1293,1	1293,1	1289,2	1286,8	1285,7	1285,0	1278,7	1295,5	1296,0	1294,9	1293,2	1288,5	1286,8
Construcții	447,7	448,8	449,2	449,6	449,7	448,2	445,2	444,1	448,3	450,9	452,6	452,9	453,6
Servicii și alte activități	3265,8	3269,6	3265,9	3276,0	3279,2	3279,3	3270,5	3276,3	3273,3	3279,2	3289,4	3288,4	3289,6

<sup>1)</sup> Date operative

\*) Exclusiv forțele armate și personalul asimilat (Ministerul Apărării Naționale, Ministerul Afacerilor Interne, Serviciul Român de Informații etc.); începând cu luna septembrie 2017, inclusiv datele aferente totalității salariaților încadrați la birourile parlamentare din circumscripțiile electorale și plăți din sume forfetare.

**Nota 1:** Datele lunare privind câștigul salarial și efectivul de salariați sunt obținute printr-o cercetare statistică selectivă. Începând cu luna ianuarie 2023, eșantionul cuprinde, pe total țară, circa 23.000 unități economico-sociale. Unitățile din „sectorul bugetar” (vezi notele metodologice) sunt cuprinse exhaustiv în cercetare, excepție făcând unitățile administrației publice locale pentru care datele la nivelul consiliilor locale comunale se culeg pe bază de eșantion reprezentativ la nivel de județ (cca. 820 de unități). Pentru sectorul economic, au fost incluse în cercetare unitățile cu 4 salariați și peste, care reprezintă 87,28% din numărul total al salariaților din acest sector.

14. NUMĂRUL ȘOMERILOR ÎNREGISTRAȚI, la sfârșitul perioadei

mii persoane

	2023							2024					
	iun.	iul.	aug.	sep.	oct.	nov.	dec.	ian.	feb.	mar.	apr.	mai	iun.
Total țară	228,2	227,6	230,5	229,3	233,1	234,5	235,6	239,8	246,7	252,6	249,5	248,9	246,3
Bărbați	118,4	117,8	118,9	118,0	120,0	121,3	123,1	126,1	130,4	133,7	132,4	132,5	131,2
Femei	109,8	109,8	111,6	111,3	113,1	113,2	112,5	113,7	116,3	118,9	117,1	116,4	115,1

Sursa de date: Agenția Națională pentru Ocuparea Forței de Muncă

15. RATA ȘOMAJULUI ÎNREGISTRAT, la sfârșitul perioadei

%

	2023 <sup>1)</sup>							2024 <sup>2)</sup>					
	iun.	iul.	aug.	sep.	oct.	nov.	dec.	ian.	feb.	mar.	apr.	mai	iun.
Total țară	2,8	2,8	2,9	2,8	2,9	2,9	2,9	3,0	3,1	3,1	3,1	3,1	3,1
Bărbați	2,7	2,7	2,7	2,7	2,7	2,7	2,8	2,8	2,9	3,0	3,0	3,0	3,0
Femei	3,0	3,0	3,1	3,1	3,1	3,1	3,1	3,1	3,2	3,3	3,2	3,2	3,2

<sup>1)</sup> Rata somajului înregistrat, recalculată cu populația activă civilă la 1 ianuarie 2023. Date definitive.

<sup>2)</sup> Date provizorii

Sursa de date: Agenția Națională pentru Ocuparea Forței de Muncă

VII. INDICATORI SOCIALI

16. NUMĂRUL MEDIU ȘI PENSIA MEDIE LUNARĂ A PENSIONARILOR DE ASIGURĂRI SOCIALE DE STAT

	2023				2024
	trim.I	trim.II	trim.III	trim.IV	trim.I <sup>1)</sup>
Numărul mediu al pensionarilor - mii persoane	4599	4598	4601	4606	4602
Pensia medie – lei	2003	2005	2007	2009	2290

<sup>1)</sup> Date provizorii

17. MIȘCAREA NATURALĂ A POPULAȚIEI (persoane cu domiciliul sau reședința obișnuită în România)

date absolute

număr

	2023 <sup>1)</sup>							2024 <sup>2)</sup>					
	iun.	iul.	aug.	sep.	oct.	nov.	dec.	ian.	feb.	mar.	apr.	mai	iun.
Născuți-vii <sup>3)</sup>	13237	14403	13791	13548	11852	10938	10610	13743	11130	10468	11892	11505	10707
Decedați <sup>3)</sup>	18236	19072	19347	17798	20477	19891	21659	24727	21073	19450	18993	19534	18037
Spor natura <sup>3)</sup>	-4999	-4669	-5556	-4250	-8625	-8953	-11049	-10984	-9943	-8982	-7101	-8029	-7330
Căsătorii <sup>4)</sup>	10447	16250	17414	14637	9232	5511	4388	3700	4371	5484	4765	9697	11769
Divorțuri <sup>4)</sup>	2019	1392	1211	1648	2108	2083	1898	589	1785	1980	1735	1571	1546
Decedați sub 1 an <sup>3)</sup>	74	78	68	62	75	65	82	89	75	67	71	65	82

<sup>1)</sup> Date semi-definitive (repartizate după luna producerii evenimentului demografic);

<sup>2)</sup> Date provizorii (repartizate după luna înregistrării evenimentului demografic);

<sup>3)</sup> Datele pentru anul 2023 sunt semi-definitive și sunt repartizate după luna producerii evenimentului demografic;

<sup>4)</sup> Datele pentru anul 2023 sunt definitive și sunt repartizate după luna producerii evenimentului demografic.

**Notă:** Născuții-vii sunt incluși după domiciliul sau reședința obișnuită a mamei, decesele după domiciliul sau reședința obișnuită a decedatului, căsătoriile după locul înregistrării căsătoriei, respectiv, domiciliul unuia dintre cei doi soți și divorțurile după ultimul domiciliu comun al soților.

## VIII. ALȚI INDICATORI

### 18. ÎNMATRICULĂRI DE SOCIETĂȚI COMERCIALE CU PARTICIPARE STRĂINĂ LA CAPITALUL SOCIAL SUBSCRIS, în luna iunie 2024

	Înmatriculări de societăți comerciale -număr-	Valoarea capitalului social total subscris exprimat în:		
		Moneda națională - mii lei -	Valută	
			Dolari SUA	EURO
Total țară	503	4242,0	920451,2	852415,4

Sursa de date: Oficiul Național al Registrului Comerțului

PRINCIPALII INDICATORI  
ECONOMICO-SOCIALI  
LA NIVEL DE JUDEȚ

# I. INDUSTRIE

## 1. INDICIILOR PRODUCȚIEI INDUSTRIALE

serie brută

%

	luna corespunzătoare din anul precedent = 100													1.I-30.VI.2024 față de 1.I-30.VI.2023 <sup>3)</sup>
	2023 <sup>1)</sup>							2024						
	iun.	iul.	aug.	sep.	oct.	nov.	dec.	ian.	feb.	mar.	apr.	Mai <sup>2)</sup>	iun. <sup>3)</sup>	
Total județ	107,5	107,2	100,8	110,4	101,3	99,6	85,0	89,1	95,2	86,9	109,2	84,7	86,9	91,6

<sup>1)</sup> Date recalculate ca urmare a schimbării anului de bază și a sistemului de ponderare;; <sup>2)</sup> Date rectificate; <sup>3)</sup> Date provizorii;

**Notă:** Sursa datelor o constituie capitolul PROD din Cercetarea statistică lunară privind indicatorii pe termen scurt în industrie (IND TS). Indicii producției industriale (IPI) caracterizează evoluția producției industriale totale la nivel de județ, în timp ce IPI, calculat la nivel național, caracterizează evoluția valorii adăugate brute la costul factorilor, realizată în activitatea industrială.

## 2. INDICIILOR VALORICI AI CIFREI DE AFACERI DIN INDUSTRIE PE TOTAL (PIAȚA INTERNĂ ȘI PIAȚA EXTERNĂ)

%

	luna corespunzătoare din anul precedent = 100													1.I-30.VI.2024 față de 1.I-30.VI.2023 <sup>3)</sup>
	2023 <sup>1)</sup>							2024						
	iun.	iul.	aug.	sep.	oct.	nov.	dec.	ian.	feb.	mar.	apr.	Mai <sup>2)</sup>	iun. <sup>3)</sup>	
Total județ	114,1	112,2	104,3	107,3	106,8	110,2	95,2	97,9	104,0	93,5	121,0	88,7	91,7	98,7

<sup>1)</sup> Date recalculate ca urmare a schimbării anului de bază și a sistemului de ponderare;; <sup>2)</sup> Date rectificate; <sup>3)</sup> Date provizorii;

**Notă:** Sursa datelor o constituie capitolul CA din Cercetarea statistică lunară privind indicatorii pe termen scurt în industrie (IND TS). Indicele valoric al cifrei de afaceri din industrie este calculat pe baza unei cercetări statistice selective care cuprinde toate întreprinderile cu peste 50 de salariați și un eșantion de întreprinderi cu 4-49 salariați. Conform recomandărilor europene indicii valorici ai cifrei de afaceri din industrie sunt calculați ca indici nedeflați. Raportarea cifrei de afaceri pe județe se face după sediul central al întreprinderii furnizoare de date.

# II. COMERȚ INTERNAȚIONAL

## 3. COMERȚUL INTERNAȚIONAL CU BUNURI

mii euro

	2023 <sup>1)</sup>									2024				
	apr.	mai	iun.	iul.	aug.	sep.	oct.	nov.	dec.	ian. <sup>2)</sup>	feb. <sup>2)</sup>	mar. <sup>2)</sup>	apr. <sup>1)</sup>	1.I-30.IV <sup>1)</sup>
Total exporturi FOB	363778	433951	400873	352920	355789	395496	413162	421040	288030	364016	419514	404489	421764	1609783
Total importuri CIF	330900	373117	375184	344246	328237	351183	388544	368541	302337	301795	355979	346982	362014	1366770
Sold FOB/CIF	32878	60834	25689	8674	27552	44313	24618	52499	-14307	62221	63535	57507	59750	243013

<sup>1)</sup> Date provizorii; <sup>2)</sup> Date revizuite;

# III. TURISM

## 4. SOSIRI ÎN PRINCIPALELE STRUCTURI DE PRIMIRE TURISTICĂ CU FUNCȚIUNI DE CAZARE TURISTICĂ, PE TIPURI DE STRUCTURI DE PRIMIRE TURISTICĂ

număr

Tipuri de structuri de primire turistică	2023 <sup>1)</sup>							2024					
	iun.	iul.	aug.	sep.	oct.	nov.	dec.	ian.	feb.	mar.	apr.	mai	iun.
Total țară	121705	148747	180893	139699	134194	119332	122990	108920	118491	98296	99637	119023	123495
din care:													
Hoteluri	62392	73686	87280	72564	73763	65092	64064	56292	65641	55264	52877	63197	64455
Moteluri	2126	1704	1951	1737	1533	1351	1583	1695	1817	1934	2044	1887	1768
Vile turistice	3849	4921	5301	4190	3822	3474	4193	3500	3854	2661	2526	3767	3838
Cabane turistice	3055	4042	5332	3543	3228	2554	2716	2520	2703	2055	2120	2423	2708
Pensiuni turistice	13629	17456	20406	15301	14145	12775	14249	11070	11916	9967	10853	12520	13273
Pensiuni agroturistice	15851	19648	24036	17090	14171	13198	14205	11973	10402	8950	9763	12417	13779
Apartamente și camere de închiriat	16463	21923	29956	20605	19552	17435	18505	18003	18201	14837	16429	19294	19587

<sup>1)</sup> Pentru anul 2023 datele au fost revizuite ca urmare a includerii sosirilor și înnoptărilor turiștilor cazați în apartamente și camere de închiriat.

Cercetarea statistică referitoare la „Frecvența structurilor de primire turistică cu funcțiuni de cazare” se adresează tuturor structurilor de primire cu o capacitate de cazare turistică de minim 10 locuri-pat.

5. ÎNNOPTĂRI ÎN PRINCIPALELE STRUCTURI DE PRIMIRE TURISTICĂ CU FUNCȚIUNI DE CAZARE TURISTICĂ, PE TIPURI DE STRUCTURI DE PRIMIRE TURISTICĂ

Număr

Tipuri de structuri de primire turistică	2023 <sup>1)</sup>							2024					
	iun.	iul.	aug.	sep.	oct.	nov.	dec.	ian.	feb.	mar.	apr.	mai	iun.
Total țară	229565	290729	365434	254418	237969	213133	240998	210197	235025	173047	179763	219332	224615
din care:													
Hoteluri	113161	139355	175560	126991	125578	112529	121939	108296	128848	94098	92960	113827	112430
Moteluri	6508	2858	3228	3049	2712	2240	2677	2715	3456	2921	2936	2862	2606
Vile turistice	8601	11040	12953	8367	7326	6479	8953	7289	8520	5426	5456	7691	7767
Cabane turistice	4952	7001	8279	6499	5962	4105	5156	4368	4619	2872	2943	3703	4285
Pensiuni turistice	25438	35325	39865	27575	24212	22567	27288	21104	24146	17618	19415	22645	24289
Pensiuni agroturistice	31180	40670	52533	33511	28310	25420	30865	23958	21163	17788	19170	24864	27594
Apartamente și camere de închiriat	30560	42279	57680	38826	35527	31912	36278	34377	35230	26930	30904	36734	37416

1) Pentru anul 2023 datele au fost revizuite ca urmare a includerii sosirilor și înnoptărilor turiștilor cazați în apartamente și camere de închiriat. Cercetarea statistică referitoare la „Frecventarea structurilor de primire turistică cu funcțiuni de cazare” se adresează tuturor structurilor de primire cu o capacitate de cazare turistică de minim 10 locuri-pat.

6. INDICELE DE UTILIZARE NETĂ A LOCURILOR DE CAZARE

%

	2023 <sup>1)</sup>							2024					
	iun.	iul.	aug.	sep.	oct.	nov.	dec.	ian.	feb.	mar.	apr.	mai	iun.
Total județ	27,8	32,6	41,2	30,3	27,9	26,5	28,5	24,6	29,3	20,8	22,1	24,7	26,7

1) Pentru anul 2023 datele au fost revizuite ca urmare a includerii sosirilor și înnoptărilor turiștilor cazați în apartamente și camere de închiriat. Cercetarea statistică referitoare la „Frecventarea structurilor de primire turistică cu funcțiuni de cazare” se adresează tuturor structurilor de primire cu o capacitate de cazare turistică de minim 10 locuri-pat.

IV. FORȚA DE MUNCĂ

7. EFECTIVUL SALARIAȚILOR - la sfârșitul perioadei

persoane

	2023 <sup>1)</sup>							2024 <sup>1)</sup>					
	iun. <sup>1)</sup>	iul. <sup>2)</sup>	aug. <sup>2)</sup>	sep. <sup>2)</sup>	oct. <sup>2)</sup>	nov. <sup>2)</sup>	dec. <sup>2)</sup>	ian. <sup>2)</sup>	feb. <sup>2)</sup>	mar. <sup>2)</sup>	apr. <sup>2)</sup>	mai <sup>2)</sup>	iun. <sup>2)</sup>
Total județ	199605	199781	199529	199815	199889	199809	199153	200544	201249	202147	202525	202339	202344
Agricultură, vânătoare și servicii anexe, Silvicultură și Pescuit	4139	4143	4138	4144	4145	4143	4130	4159	4173	4192	4200	4196	4196
Industria și construcții	76569	76636	76540	76650	76678	76647	76396	76929	77200	77544	77689	77618	77620
Servicii	118897	119002	118851	119021	119066	119019	118627	119456	119876	120411	120636	120525	120528

\*) Date operative  
\*\*) Exclusiv forțele armate și personalul asimilat (Ministerul Apărării Naționale, Ministerul Afacerilor Interne, Serviciul Român de Informații etc.); începând cu luna septembrie 2017, inclusiv datele aferente totalității salariaților încadrați la birourile parlamentare din circumscripțiile electorale și plătiți din sume forfetare.  
**Nota 1:** Sectoarele de activitate sunt definite conform clasificării activităților din economia națională CAEN Rev.2.  
1) Date reestimate. Datele pentru perioada ianuarie-iunie 2023 au fost reestimate pe baza rezultatelor cercetării statistice lunare asupra câștigurilor salariale, completate cu informațiile existente în Registrul Statistic al Întreprinderilor pentru întreprinderile cu 1-3 salariați și au fost repartizate pe județe și sectoare de activitate conform distribuției obținute din cercetarea statistică anuală asupra costului forței de muncă din anul 2020.  
2) Începând cu luna iulie 2023, datele au fost estimate pe baza rezultatelor cercetării statistice lunare asupra câștigurilor salariale, completate cu informațiile existente în Registrul Statistic al Întreprinderilor pentru întreprinderile cu 1-3 salariați și au fost repartizate pe județe și sectoare de activitate conform distribuției obținute din cercetarea statistică anuală asupra costului forței de muncă din anul 2022.

8. CÂȘTIGUL SALARIAL MEDIU BRUT

lei/persoană

	2023 <sup>1)</sup>							2024 <sup>1)</sup>					
	iun.	iul.	aug.	sep.	oct.	nov.	dec.	ian.	feb.	mar.	apr.	mai	iun.
Total județ	7081	6818	6823	6844	6948	7521	7877	7567	7516	8087	7960	7831	8311
Agricultură, vânătoare și servicii anexe, Silvicultură și Pescuit	5200	4608	5168	4769	4751	5091	5193	6852	6867	7061	7384	7253	8004
Industria și construcții	7741	7108	6997	7083	7134	8147	8653	7716	7721	8757	8253	8055	8827
Servicii **)	6675	6714	6757	6769	6920	7186	7461	7480	7393	7661	7776	7692	7973

\*) Date operative  
\*\*) Exclusiv forțele armate și personalul asimilat (Ministerul Apărării Naționale, Ministerul Afacerilor Interne, Serviciul Român de Informații etc.); începând cu luna septembrie 2017, inclusiv datele aferente totalității salariaților încadrați la birourile parlamentare din circumscripțiile electorale și plătiți din sume forfetare.



**Nota 1:** Datele lunare privind câștigul salarial și efectivul de salariați sunt obținute printr-o cercetare statistică selectivă. Începând cu luna ianuarie 2024, eșantionul cuprinde, pe total țară, circa 23.000 unități economico-sociale. Unitățile din „sectorul bugetar” (vezi notele metodologice) sunt cuprinse exhaustiv în cercetare, excepție făcând unitățile administrației publice locale pentru care datele la nivelul consiliilor locale comunale se culeg pe bază de eșantion reprezentativ la nivel de județ (cca. 820 de unități). Pentru sectorul economic, au fost incluse în cercetare unitățile cu 4 salariați și peste, care reprezintă 87,28% din numărul total al salariaților din acest sector.

**Nota 2:** Sectoarele de activitate sunt definite conform clasificării activităților din economia națională CAEN Rev. 2. Informațiile privind câștigurile salariale pentru anumite activități economice conform CAEN Rev. 2 din cadrul industriei și serviciilor (ex. extracția petrolului brut și a gazelor naturale, producția și furnizarea de energie electrică și termică, gaze, apă caldă și aer condiționat, poștă și de curier, intermediari financiare), în cea mai mare parte, sunt repartizate pe județe după sediul central al întreprinderii furnizoare de date.

**Nota 3:** Conform prevederilor legislației naționale în vigoare (OUG nr. 79/2017 cu modificările și completările ulterioare), contribuțiile de asigurări sociale, respectiv, cele de asigurări sociale de sănătate care cădeau în sarcina angajatorului au fost transferate în sarcina salariatului și, începând cu luna ianuarie 2018, sunt suportate în totalitate de salariat, fiind reflectate în cuantumul brut al câștigului salarial nominal. În consecință, indicatorul „câștig salarial mediu brut lunar” produs și diseminat începând cu luna de referință ianuarie 2018 nu mai este comparabil cu seriile de date anterioare anului 2018.

## 9. CÂȘTIGUL SALARIAL MEDIU NET

lei/persoană

	2023 <sup>1)</sup>							2024 <sup>1)</sup>					
	iun.	iul.	aug.	sep.	oct.	nov.	dec.	ian.	feb.	mar.	apr.	mai	iun.
<b>Total județ</b>	<b>4384</b>	<b>4226</b>	<b>4235</b>	<b>4251</b>	<b>4310</b>	<b>4590</b>	<b>4798</b>	<b>4588</b>	<b>4556</b>	<b>4898</b>	<b>4832</b>	<b>4754</b>	<b>5030</b>
Agricultură, vânătoare și servicii anexe, Silvicultură și Pescuit	3785	3254	3775	3382	3364	3329	3401	4362	4339	4480	4721	4646	5107
Industria și construcții	4893	4515	4445	4505	4545	5035	5299	4735	4748	5361	5069	4953	5404
Servicii <sup>**</sup> )	4040	4063	4099	4109	4189	4330	4514	4494	4432	4598	4678	4623	4779

<sup>\*)</sup> Date operative

<sup>\*\*</sup>) Exclusiv forțele armate și personalul asimilat (Ministerul Apărării Naționale, Ministerul Afacerilor Interne, Serviciul Român de Informații etc.); începând cu luna septembrie 2017, inclusiv datele aferente totalității salariaților încadrați la birourile parlamentare din circumscripțiile electorale și plătiți din sume forfetare

Vezi **Notele** 1-2 de la tabelul 8

**Nota 3:** Prevederile legale în vigoare (OUG nr. 79/2017 cu modificările și completările ulterioare) referitoare la contribuțiile de asigurări sociale, respectiv cele de asigurări sociale de sănătate care cădeau în sarcina angajatorului, transferate în sarcina salariatului începând cu luna ianuarie 2018, nu influențează comparabilitatea datelor pentru seriile de „câștig salarial mediu net lunar.”

**Nota 4:** Conform prevederilor legale în vigoare, salariații din domeniul cercetare-dezvoltare și inovare beneficiază de scutire de impozit.

Pentru perioada 1 ianuarie 2019-31 decembrie 2028 inclusiv, conform legislației naționale în vigoare (OUG nr. 114/2018 privind instituirea unor măsuri în domeniul investițiilor publice și a unor măsuri fiscal-bugetare, modificarea și completarea unor acte normative și prorogarea unor termene), salariații din domeniul construcțiilor beneficiază de unele prevederi speciale în ceea ce privește impozitul, contribuția de asigurări sociale și contribuția de asigurări sociale de sănătate.

Pentru perioada 1 iunie 2022-31 decembrie 2028 inclusiv, conform legislației naționale în vigoare (Legea nr. 135/2022 pentru modificarea și completarea unor acte normative), salariații din domeniul agriculturii și industriei alimentare beneficiază de unele prevederi speciale în ceea ce privește impozitul, contribuția de asigurări sociale și contribuția de asigurări sociale de sănătate.

Începând cu 1 ianuarie 2023, conform legislației naționale în vigoare (OUG nr. 168/2022), în cazul salariaților care desfășoară activitate în baza contractului individual de muncă, încadrați cu normă întreagă, la locul unde se află funcția de bază, nu se datorează impozit pe venit și nu se cuprinde în baza lunară de calcul al contribuțiilor sociale obligatorii suma de 200 lei/lună, reprezentând venituri din salarii și asimilate salariilor.

Începând cu 1 noiembrie 2023 conform legislației naționale în vigoare (Codul Fiscal):

- salariații din activitatea de creare de programe pentru calculator beneficiază de unele prevederi speciale în ceea ce privește impozitul și contribuția de asigurări sociale;
- salariații din domeniul construcțiilor, agriculturii și industriei alimentare datorează contribuția de asigurări sociale de sănătate.

## 10. NUMĂRUL ȘOMERILOR ÎNREGISTRAȚI - la sfârșitul perioadei

Persoane

	2023							2024					
	iun.	iul.	aug.	sep.	oct.	nov.	dec.	ian.	feb.	mar.	apr.	mai	iun.
<b>Total țară</b>	<b>6348</b>	<b>6585</b>	<b>6540</b>	<b>6390</b>	<b>6344</b>	<b>6646</b>	<b>6694</b>	<b>6368</b>	<b>6531</b>	<b>6467</b>	<b>6395</b>	<b>6360</b>	<b>6409</b>
Bărbați	3089	3159	3173	3116	3132	3294	3351	3239	3418	3444	3466	3486	3508
Femei	3259	3426	3367	3274	3212	3352	3343	3129	3113	3023	2929	2874	2901

**Sursa de date:** Agenția Națională pentru Ocuparea Forței de Muncă

## 11. RATA ȘOMAJULUI ÎNREGISTRAT - la sfârșitul perioadei

%

	2023 <sup>1)</sup>							2024 <sup>2)</sup>					
	iun.	iul.	aug.	sep.	oct.	nov.	dec.	ian.	feb.	mar.	apr.	mai	iun.
<b>Total țară</b>	<b>2,4</b>	<b>2,5</b>	<b>2,5</b>	<b>2,5</b>	<b>2,4</b>	<b>2,6</b>	<b>2,6</b>	<b>2,5</b>	<b>2,5</b>	<b>2,5</b>	<b>2,5</b>	<b>2,4</b>	<b>2,5</b>
Bărbați	2,1	2,2	2,2	2,1	2,1	2,3	2,3	2,2	2,3	2,4	2,4	2,4	2,4
Femei	2,9	3,0	3,0	2,9	2,8	2,9	2,9	2,7	2,7	2,7	2,6	2,5	2,5

**Sursa de date:** Agenția Națională pentru Ocuparea Forței de Muncă

<sup>1)</sup> Date definitive, recalculate cu populația activă civilă la 1 ianuarie 2023; <sup>2)</sup> Date provizorii,

## V. INDICATORI SOCIALI

### 12. NUMĂRUL MEDIU ȘI PENSIA MEDIE LUNARĂ A PENSIONARILOR DE ASIGURĂRI SOCIALE DE STAT

	2023				2024
	trim.I	trim.II	trim.III	trim.IV	trim.I
Numărul mediu al pensionarilor - persoane	146959	146663	146606	146901	146972
Pensia medie – lei	2347	2349	2352	2354	2681

### 13. MIȘCAREA NATURALĂ A POPULAȚIEI (persoane cu domiciliul sau reședința obișnuită în România)

date absolute

număr

	2023							2024 <sup>3)</sup>					
	iun.	iul.	aug.	sep.	oct.	nov.	dec.	ian.	feb.	mar.	apr.	mai	iun.
Născuți-vii <sup>1)</sup>	422	468	408	424	378	366	358	490	385	367	392	381	332
Decedați <sup>1)</sup>	462	478	481	453	494	528	550	580	542	470	508	493	449
Spor natural <sup>1)</sup>	-40	-10	-73	-29	-116	-162	-192	-90	-157	-103	-116	-112	-117
Căsătorii <sup>2)</sup>	338	438	472	399	297	184	93	129	141	187	170	260	352
Divorțuri <sup>2)</sup>	64	75	72	63	78	72	71	27	53	51	65	50	45
Decedați sub 1 an <sup>1)</sup>	2	2	3	1	1	2	4	1	6	2	5	2	1

<sup>1)</sup> Date semi-definitive (repartizate după luna producerii evenimentului demografic);

<sup>2)</sup> Date definitive (repartizate după luna producerii evenimentului demografic);

<sup>3)</sup> Date provizorii (repartizate după luna înregistrării evenimentului demografic).

**Notă:** Repartizarea pe județe s-a făcut astfel: născuți-vii după domiciliul sau reședința mamei, iar în lipsa acestora, după domiciliul sau reședința tatălui, decesele după domiciliul sau reședința decedatului, căsătoriile după locul încheierii și divorțurile după ultimul domiciliu comun al soților.

## VI. CONSTRUCȚII

### 14. AUTORIZAȚII DE CONSTRUIRE ELIBERATE PENTRU CLĂDIRI REZIDENȚIALE

număr

	2023							2024					
	iun.	iul.	aug.	sep.	oct.	nov.	dec.	ian.	feb.	mar.	apr.	mai	iun.
Total județ	106	168	101	89	108	85	63	55	51	74	120	85	56

### 15. LOCUINȚE TERMINATE

număr

	2023				2024
	trim.I	trim.II	trim.III	trim.IV	trim.I <sup>1)</sup>
Locuințe terminate	683	1104	1183	1228	290
mediul urban	565	589	1024	849	198
mediul rural	118	515	159	379	92

<sup>1)</sup> Date provizorii

**Notă:** Indicatorul "Locuințe terminate" se referă la totalul locuințelor finalizate în cursul trimestrului.

## VII. ALȚI INDICATORI

### 16. ÎNMATRICULĂRI DE SOCIETĂȚI COMERCIALE CU PARTICIPARE STRĂINĂ LA CAPITALUL SOCIAL SUBSCRIS în luna iunie 2024

	Înmatriculări de societăți comerciale -număr-	Valoarea capitalului social total subscris exprimat în:		
		Moneda națională - mii lei -	Valută	
			Dolari SUA	EURO
Total județ	15	321,7	70295,6	64646,3

Sursa de date: Oficiul Național al Registrului Comerțului

**TABELE STATISTICE,  
COMENTARII ȘI ANALIZE  
LA NIVEL DE JUDEȚ**

# 1. EXPORTURILE FOB DE MĂRFURI, PE PRINCIPALELE SECȚIUNI DIN NOMENCLATORUL COMBINAT (NC)

mii euro

Cod NC	Secțiuni din NC	2023 <sup>2)</sup>									2024				
		apr.	mai	iun.	iul.	aug.	sept.	oct.	nov.	dec.	ian <sup>2)</sup>	feb. <sup>2)</sup>	mar. <sup>2)</sup>	apr. <sup>3)</sup>	01.I – 30.IV <sup>3)</sup>
	<b>Total</b>	363778	433951	400873	352920	355789	395496	413162	421040	288030	364016	419514	404489	421764	1609783
	din care:														
I	Animale vii și produse animaliere	4472	4404	3945	4325	5260	3397	6194	5516	4516	4345	8023	3816	4498	20682
II	Produse vegetale	966	486	2115	2979	2156	1923	1485	1471	824	600	586	1077	510	2774
III	Grăsimi și uleiuri animale sau vegetale	85	178	68	71	33	180	17	36	24	12	85	13	103	214
IV	Produse alimentare, bauturi, tutun	2224	1709	1418	2110	2473	2303	3377	2809	2056	1577	1620	2296	2461	7954
V	Produse minerale	2283	2527	3244	3673	3461	3274	3072	3460	2214	3263	3979	4076	4079	15397
VI	Produse ale industriei chimice si ale industriilor conexe	2927	4678	3392	4449	2631	3706	3225	3259	1994	2888	3359	4230	5436	15912
VII	Materiale plastice, cauciuc si articole dintre acestea	15515	21434	18064	17735	17764	19694	17302	18538	10559	18673	20268	16875	19403	75219
VIII	Piei crude, piei tabacite, blanuri si produse din acestea	1161	1019	2867	1697	266	2082	1526	1209	796	1270	1354	3388	1644	7656
IX	Produse de lemn, pluta si impletituri din nuiele	6566	8964	6950	5206	4344	5661	5728	5665	3875	5920	7316	6624	6883	26744
X	Pasta de lemn, deseuri de hartie sau de carton; hartie si carton si articole din acestea	4102	5881	4514	4088	4854	4011	4936	4562	4418	5022	4710	4551	5546	19829
XI	Materii textile si articole din acestea	10621	13986	11730	11339	9230	11206	12477	11734	7921	11676	11809	11821	13768	49074
XII	Încălțăminte, palarii, umbrele si articole similare	2924	3575	2831	2741	1437	2253	2753	2961	2664	2342	2837	1968	1760	8906
XIII	Articole din piatra, ciment, ceramica, sticla si din alte materiale similare	655	1482	1822	697	901	707	895	1087	1258	899	1585	2380	1110	5974
		C	C	C	C	C	C	C	C	C	40	18	174	35	267
XV	Metale comune si articole din acestea	C	C	C	C	C	C	C	C	C	555	684	3379	2149	6768
XVI	Masini, aparate si echipamente electrice; aparate de inregistrat sau de produs sunetul si imaginile	51201	56285	55132	52215	46540	53759	57028	58560	38335	49448	60703	55017	58595	223763
XVII	Mijloace de transport	151689	178925	159335	136586	145805	155073	161848	160844	118198	138030	165449	165127	161576	630183
XVIII	Instrumente si aparate optice, fotografice, cinematografice, de masura, control sau precizie, instrumente	97773	116687	111068	90817	99211	113055	120108	124824	80656	107562	113939	105734	120228	447464
IXX	Arme si munitii; parti si accesorii ale acestora	5342	7296	6100	6145	6323	7593	7382	7901	5070	7161	8152	8214	8723	32250
XX	Marfuri si produse diverse	2402	2808	2653	2536	2575	3064	2497	2510	1703	2170	2499	2997	2520	10186
XXI	Obiecte de arta de colectie sau antichitate	C	C	C	C	C	C	C	C	C	0	0	20	3	23
XXII	Alte produse nenominalizate in alta parte	873	1627	3626	3512	523	2555	1313	4092	946	564	536	712	732	2544

<sup>1)</sup> Date semidefinite; <sup>2)</sup> Date provizorii.; <sup>3)</sup> Date revizuite;

Diferențele între: datele pe total județ și datele obținute din însumarea secțiunilor sunt datorate rotunjirii valorilor din euro în mii euro.

2. IMPORTURILE CIF DE MĂRFURI, PE PRINCIPALELE SECȚIUNI DIN NOMENCLATORUL COMBINAT (NC) mii euro

Cod NC	Secțiuni din NC	2023 <sup>2)</sup>									2024				
		apr.	mai	iun.	iul.	aug.	sept.	oct.	nov	dec.	ian <sup>2)</sup>	feb. <sup>2)</sup>	mar. <sup>2)</sup>	apr. <sup>3)</sup>	01.I – 30.IV <sup>3)</sup>
	Total	330900	373117	375184	344246	328237	351183	388544	368541	302337	301795	355979	346982	362014	1366770
	din care:														
I	Animale vii și produse animaliere	12081	14295	14368	13019	13506	13763	15858	12733	15649	13040	14594	14299	15849	57782
II	Produse vegetale	3740	4109	2556	2030	2484	2693	2589	2777	4591	4060	5297	5077	5588	20022
III	Grăsimi și uleiuri animale sau vegetale	457	458	457	427	399	305	424	464	491	305	520	463	519	1807
IV	Produse alimentare, bauturi, tutun	4128	5363	4522	5436	5349	6104	6039	5594	4353	5099	5923	6176	5891	23088
V	Produse minerale	5134	4831	5498	4701	5119	3603	5121	4134	1893	3628	4613	4730	5043	18014
VI	Produse ale industriei chimice si ale industriilor conexe	22158	22639	23708	23948	20876	22800	24092	24188	20929	19319	25177	23797	25518	93810
VII	Materiale plastice, cauciuc si articole dintre acestea	24536	33828	35380	33310	31698	35963	29948	30416	22383	31557	28005	33970	35623	129155
VIII	Piei crude, piei tabacite, blanuri si produse din acestea	1929	2577	2841	2604	1437	2590	2664	2525	1300	1322	1687	1844	1980	6832
IX	Produse de lemn, pluta si impletituri din nuiiele	5539	6151	6433	5939	6122	5449	5720	6006	4066	4634	5941	5902	6581	23058
X	Pasta de lemn, deseuri de hartie sau de carton; hartie si carton si articole din acestea	2119	3375	2339	2052	2265	2433	2755	2735	2889	2371	3123	3890	2990	12373
XI	Materii textile si articole din acestea	16155	16729	15648	14091	14422	16329	17227	14447	11826	12239	16082	15265	14978	58563
XII	Incaltaminte, palarii, umbrele si articole similare	1085	1031	782	858	793	1572	1841	1180	808	562	905	1159	1193	3819
XIII	Articole din piatra, ciment, ceramica, sticla si din alte materiale similare	2517	3277	3218	3311	3182	3509	4009	3407	2300	2744	3200	3309	3313	12567
		C	C	C	C	C	C	C	C	C	253	259	71	135	717
XV	Metale comune si articole din acestea	C	C	C	C	C	C	C	C	C	287	73	8	525	892
XVI	Masini, aparate si echipamente electrice; aparate de inregistrat sau de produs sunetul si imaginile	65740	69596	78405	64340	63825	64270	59388	63220	53577	54746	63673	63819	64535	246772
XVII	Mijloace de transport	116256	134918	131032	121975	114255	121212	136279	124848	104762	108171	123611	116514	121854	470150
XVIII	Instrumente si aparate optice, fotografice, cinematografice, de masura, control sau precizie, instrumente	37439	38772	36104	34460	30039	35253	57770	53632	38347	28488	42098	35636	33936	140157
IXX	Arme si munitii; parti si accesorii ale acestora	7092	7631	8129	7944	9167	8182	11632	11446	7984	6631	8611	7381	11971	34594
XX	Marfuri si produse diverse	2701	3368	3423	3586	2841	4721	4592	4454	4029	2318	2586	3669	3990	12563
XXI	Obiecte de arta de colectie sau antichitate	C	C	C	C	C	C	C	C	C	23	2	3	5	33
XXII	Alte produse nenominalizate in alta parte	95	169	341	216	459	430	600	335	160	0	0	0	0	0

<sup>1)</sup> Date semidefinite; <sup>2)</sup> Date revizuite; <sup>3)</sup> Date provizorii.  
Diferențele între: datele pe total județ și datele obținute din însumarea secțiunilor sunt datorate rotunjirii valorilor din euro în mii euro.

3. INDICELE CÂȘTIGULUI SALARIAL REAL

%

Indicele câștigului salarial real	2023							2024					
	iun.	iul.	aug.	sept.	oct	nov.	dec.	ian.	feb.	mar.	apr.	mai.	iun.
Luna corespunzătoare din anul precedent = 100	104,7	96,3	99,7	99,6	100,8	106,5	104,3	94,6	98,5	107,1	98,6	98,5	105,6
Luna precedentă = 100	104,1	104,7	104,1	104,1	104,4	108,1	106,9	110,1	109,8	111,1	111,2	108,5	109,3
Decembrie anul precedent = 100	100,0	96,2	95,9	95,5	96,3	102,6	106,9	94,6	93,2	99,7	98,3	96,8	102,2
Octombrie 1990 = 100	210,9	203,0	202,3	201,5	203,1	216,3	225,5	213,3	210,1	225,0	221,8	218,4	230,5

ANALIZA PRINCIPALILOR INDICATORI  
ECONOMICO-SOCIALI  
DIN JUDEȚUL BRAȘOV  
LA SFÂRȘITUL LUNII IUNIE 2024



## DEMOGRAFIE

Ianuarie - iunie 2024

Sporul natural a fost negativ

**-695 persoane**

Județul Brașov se situează în clasamentul pe țară al județelor pe locul:



8 referitor la **rata natalității (7,4% )**;



37 referitor la **rata mortalității (9,5%);**



5 referitor la **rata sporului natural (-2,2%);**



10 referitor la **rata nupțialității (3,9%);**



16 referitor la **rata divorțialității (0,91%);**



18 referitor la **rata mortalității infantile (7,2%).**

[www.brasov.insse.ro](http://www.brasov.insse.ro)

## ÎNMATRICULĂRI DE SOCIETĂȚI COMERCIALE CU PARTICIPARE STRĂINĂ

Ianuarie - Iunie 2024 - societăți înmatriculate  
În județul Brașov

**112**  
societăți  
comerciale

**277.148,5 euro**  
valoarea  
capitalului social

**2474,5 euro**  
capital social  
/societate

**Balanța mișcărilor de capital: iunie 2024**

**1** Înmatriculări 64.646,3€

**2** Majorări 619.287,0€

**3** Radieri 289,4€

**4** Cesiuni 20.253,3€

**5** **TOTAL 663.390,6€**

Sursa datelor: Registrul Comerțului

[www.brasov.insse.ro](http://www.brasov.insse.ro)

## TURISM IANUARIE - Iunie 2024

NUMĂRUL DE SOSIRI ALE TURIȘTILOR A FOST APROXIMATIV CONSTANT  
FAȚĂ DE ACEEAȘI PERIOADĂ DIN ANUL 2023

Principalele țări de proveniență ale  
turiștilor străini

Ponderea în România:

	Germania 8203 turiști
	Republica Moldova 6718 turiști
	Israel 6082 turiști
	Spania 5055 turiști
	S.U.A. 5001 turiști
	Regatul Unit 4303 turiști
	Polonia 4113 turiști
	Italia 3673 turiști
	Franța 3088 turiști
	Bulgaria 3069 turiști

I București 16,3%

II Brașov 11,5%

III Constanța 6,2%

Indicele de utilizare netă a  
locurilor de cazare a fost

**24,7%**

Județul Brașov ocupă locul I  
în Regiunea Centru cu

**48,3%**

www.brasov.insse.ro

## FORȚA DE MUNCĂ ȘI CÂȘTIGURI SALARIALE

Iunie 2024



Efectivul salariaților a fost de **202.344** persoane,  
mai mare cu 2.739 persoane față de iunie 2023



Câștigul salarial mediu net a fost **5.030** lei, mai  
mare cu 646 lei (+14,7%) față de iunie 2023



Agricultură,  
silvicultură,  
pescuit



Industrie și  
construcții



Servicii



București (6.549lei), Cluj (6.019lei), Timiș (5.840lei),  
Sibiu (5.340lei), Ilfov (5.149lei), **Brașov (5.030 lei)**

www.brasov.insse.ro

## COMERȚUL EXTERIOR JUDEȚUL BRAȘOV

Ian.-Apr.2024 față de Ian.-Apr.2023

Excedent comercial: 243,0 milioane euro



[www.brasov.insse.ro](http://www.brasov.insse.ro)

## AUTORIZAȚII DE CONSTRUIRE

Ianuarie - Iunie 2024

În județul Brașov s-au înregistrat

**441 autorizații**

în scădere cu **35,7%** față de aceeași perioadă din anul 2023.

Suprafața utilă a crescut cu **16,4%** față de aceeași perioadă din anul 2023.

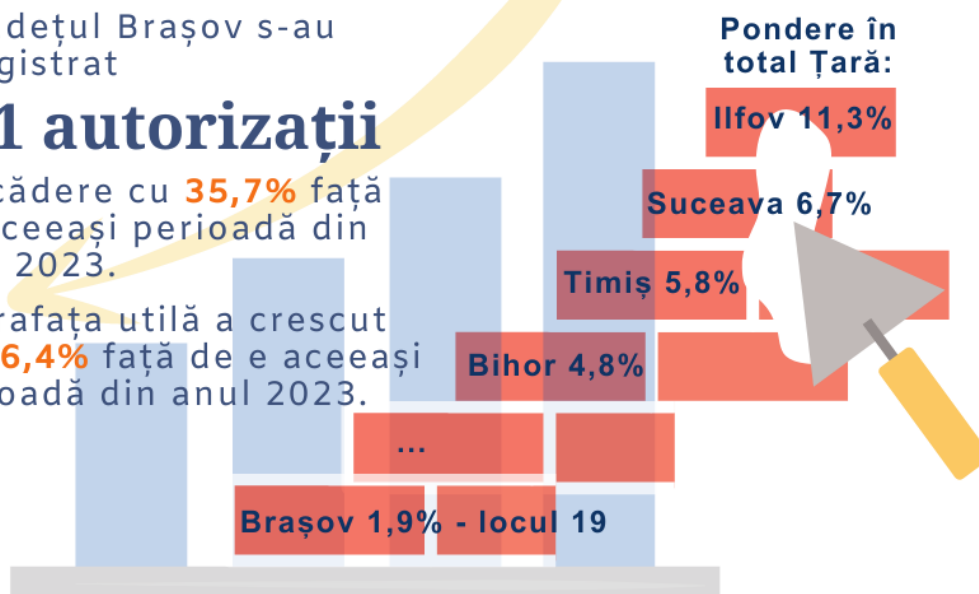

[www.brasov.insse.ro](http://www.brasov.insse.ro)



## ȘOMAJ

Iunie 2024 - Județul Brașov

Rata șomajului a fost **2,5%**

Șomeri indemnizați: 875 Șomeri neindemnizați: 5534

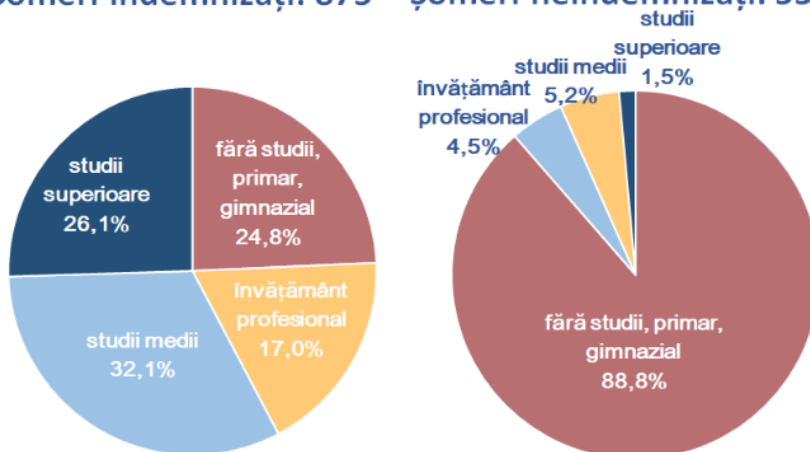

www.brasov.insse.ro

## COMENZILE NOI DIN INDUSTRIA PRELUCRĂTOARE

ianuarie - iunie 2024 - Județul Brașov

Valoarea comenzilor noi din industrie a **scăzut cu 5,8%** față de aceeași perioadă din anul 2023.

Cea mai mare scădere s-a remarcat pe **piața internă (-11,7%)**.

Scăderi au înregistrat următoarele activități:

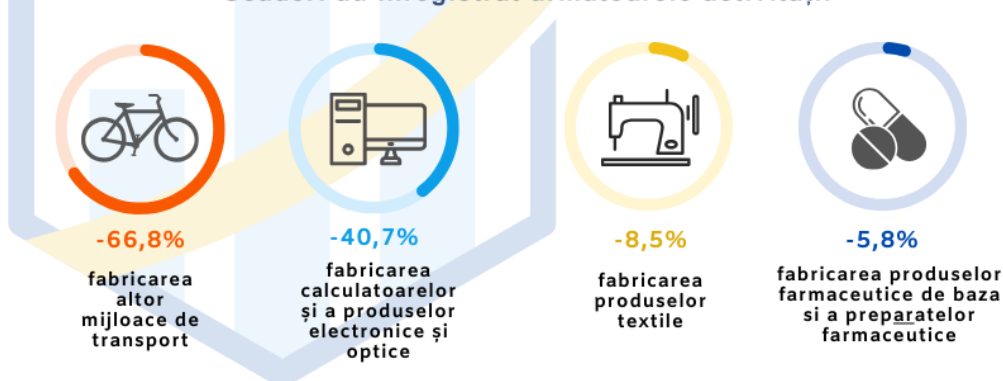

www.brasov.insse.ro

## CIFRA DE AFACERI ÎN INDUSTRIE

Semestrul I 2024 față de Semestrul I 2023 - JUDEȚUL BRAȘOV

Cifra de afaceri în industrie a scăzut cu  
**1,3%**



Activitățile industriale cu cea mai mare pondere

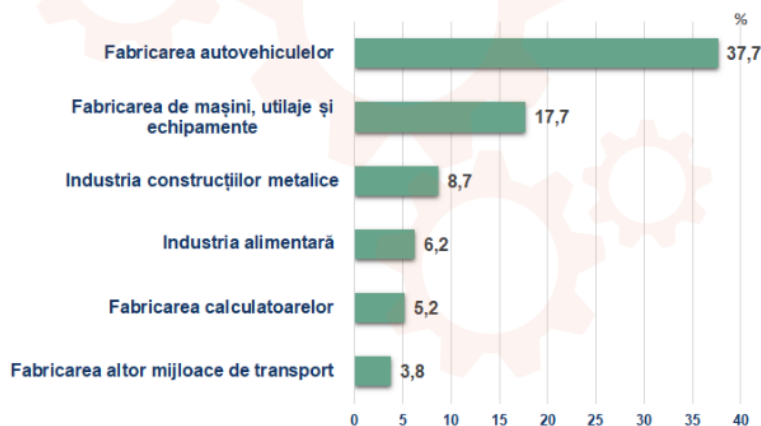

www.brasov.insse.ro

## INDICELE PRODUCȚIEI INDUSTRIALE

Semestrul I 2024 față de Semestrul I 2023 - JUDEȚUL BRAȘOV



Indicele producției industriale a scăzut cu  
**8,4%**

Activitățile industriale cu cea mai mare pondere

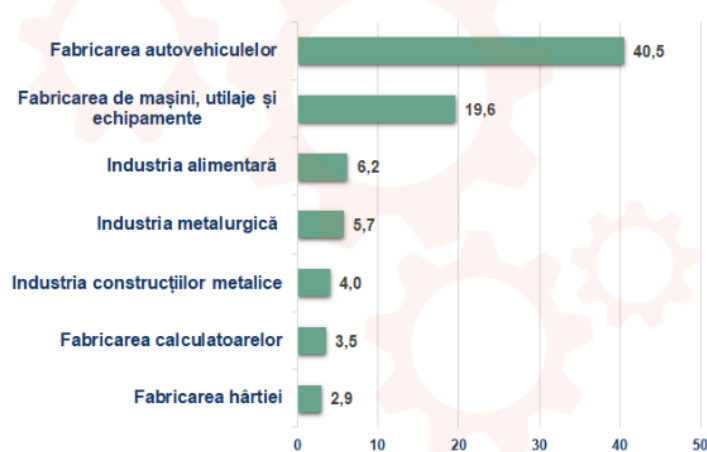

www.brasov.insse.ro



## CIFRA DE AFACERI DIN COMERȚ

Ianuarie - Iunie 2024

Județul Brașov

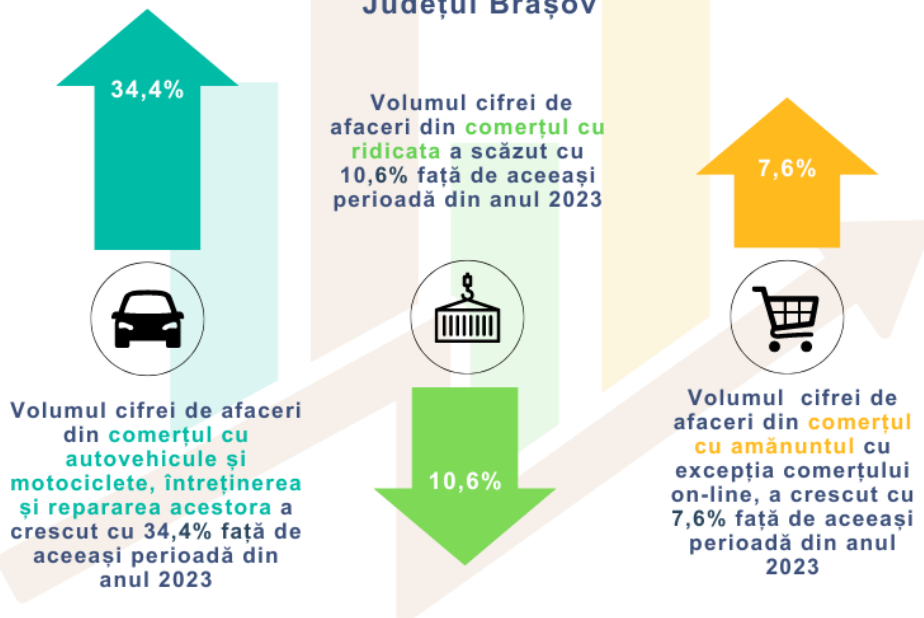

[www.brasov.insse.ro](http://www.brasov.insse.ro)

## CIFRA DE AFACERI DIN SERVICII

Ianuarie - Iunie 2024

Județul Brașov



Față de perioada ianuarie - iunie 2023, volumul cifrei de afaceri în servicii (serie brută) a crescut cu

**3,5%** ↑



Volumul cifrei de afaceri la serviciile prestate întreprinderilor (serie brută) a **crescut** cu **4,2%**, datorită următoarelor activități:

- activități juridice și de contabilitate
- activități ale direcțiilor (centralelor), birourilor administrative centralizate
- activități de management și de consultanță în management
- publicitate și activități de studiere a pieței



Volumul cifrei de afaceri la serviciile prestate populației (serie brută) a crescut cu **0,2%**, ca urmare a creșterii următoarelor activități:

- activități de jocuri de noroc și pariuri
- alte activități de servicii

[www.brasov.insse.ro](http://www.brasov.insse.ro)

## CONSTRUCȚII DE LOCUINȚE Județul Brașov



În **trimestrul I 2024** s-au finalizat  
și s-au dat în folosință

**290 locuințe**

în scădere cu **57,5%**, față  
de trimestrul I 2023.

**Valoarea medie** a unei locuințe  
 terminate în trimestrul I 2024 a  
fost de 293317 lei, în **creștere cu**  
**32,6%** comparativ cu trimestrul I  
2023.

[www.brasov.insse.ro](http://www.brasov.insse.ro)

## INVESTIȚIILE NETE ÎN ECONOMIA JUDEȚULUI BRAȘOV

Trimestrul I 2024 față de Trimestrul I 2023



**Valoarea  
investițiilor  
nete a  
scăzut cu**  
**23,1%**



Lucrări de construcții 118,6%



Utilaje (cu și fără montaj) 59,8%



Mijloace de transport 104,5%



Alte cheltuieli 250,9%

[www.brasov.insse.ro](http://www.brasov.insse.ro)

NUMĂRUL DE PENSIONARI ȘI PENSIA  
MEDIE LUNARĂ

Trimestrul I 2024 față de Trimestrul I 2023 - JUDEȚUL BRAȘOV



Pensia medie lunară a crescut cu **14,2%**  
Indicele pensiei medii reale a fost de **111,7%**



Numărul mediu de pensionari de asigurări sociale de stat a fost de **146.972 persoane**, mai mare cu **13 persoane**

Raportul dintre numărul mediu de pensionari și cel al numărului mediu de salariați a fost de **7 pensionari la 10 salariați**

[www.brasov.insse.ro](http://www.brasov.insse.ro)

## POPULAȚIA DUPĂ DOMICILIU

La **1 ianuarie 2024** populația după domiciliu, în județul Brașov a ajuns la

**641194 persoane,**

în creștere cu 1013 persoane față de 1 ianuarie 2023.

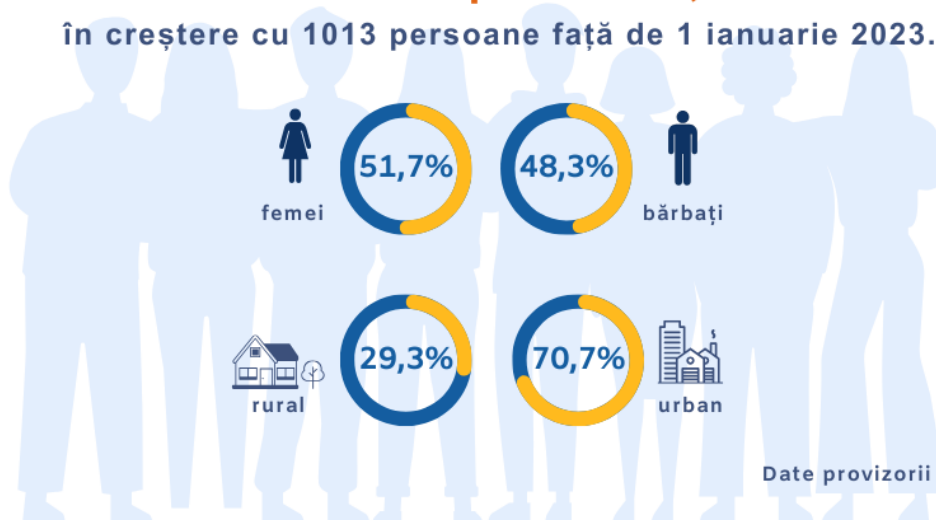
[www.brasov.insse.ro](http://www.brasov.insse.ro)



## **.CUPRINS**

	<b>Pag.</b>
<b>Note metodologice.....</b>	<b>2</b>
 <b>PRINCIPALII INDICATORI ECONOMICO-SOCIALI LA NIVEL NAȚIONAL</b>	 <b>7</b>
 <b>I. INDUSTRIE</b>	 <b>8</b>
1. Indicii producției industriale .....	8
2. Indicii volumului cifrei de afaceri din industrie pe total (piața internă și piața externă) .....	8
3. Indicii prețurilor producției industriale pe total (piața internă și piața externă) .....	8
<b>II. COMERȚ INTERIOR, SERVICII</b>	<b>8</b>
4. Indicii volumului cifrei de afaceri fără TVA pentru comerțul cu amănuntul .....	9
5. Indicii volumului cifrei de afaceri fără TVA pentru comerțul cu ridicata și cu amănuntul, întreținerea și repararea autovehiculelor și a motocicletelor; comerțul cu amănuntul al carburanților pentru autovehicule .....	9
6. Indicii volumului cifrei de afaceri fără TVA pentru serviciile de piață prestate populației .....	9
<b>III. COMERȚ INTERNAȚIONAL</b>	<b>9</b>
7. Exporturile, importurile și soldul operațiunilor de comerț exterior .....	9
<b>IV. TURISM</b>	<b>10</b>
8. Sosiri în structurile de primire turistică .....	10
9. Înnoptări în structurile de primire turistică .....	10
10. Indicele de utilizare netă a locurilor de cazare .....	10
<b>V. PREȚURI</b>	<b>10</b>
11. Indicii prețurilor de consum al populației .....	10
<b>VI. FORȚĂ DE MUNCĂ</b>	<b>11</b>
12. Evoluția câștigului salarial mediu brut .....	11
13. Efectivul salariaților din economie .....	11
14. Numărul șomerilor înregistrați .....	12
15. Rata șomajului înregistrat .....	12
<b>VII. PROTECȚIE SOCIALĂ</b>	<b>12</b>
16. Numărul mediu al pensionarilor și pensia medie de asigurări sociale de stat .....	12
17. Mișcarea naturală a populației .....	12
<b>VIII. ALȚI INDICATORI</b>	<b>13</b>
18. Înmatriculări de societăți comerciale cu participare străină la capitalul social subscris .....	13

## **PRINCIPALII INDICATORI ECONOMICO-SOCIALI LA NIVEL DE JUDEȚ**

<b>I.INDUSTRIE</b>	<b>15</b>
1. Indicii producției industriale.....	15
2. Indicii valorici ai cifrei de afaceri din industrie pe total (piața internă și piața externă).....	15
<b>II. COMERȚ INTERNAȚIONAL</b>	<b>15</b>
3. Comerțul internațional cu bunuri.....	15
<b>III. TURISM</b>	<b>15</b>
4. Sosiri în structurile de primire turistică cu funcțiuni de cazare turistică, pe tipuri de structuri de primire turistică	15
5. Înnopțiuni în principalele structuri de primire turistică cu funcțiuni de cazare turistică, pe tipuri de structuri de primire turistică.....	16
6. Indicele de utilizare netă a locurilor de cazare .....	16
<b>IV. FORȚĂ DE MUNCĂ</b>	<b>16</b>
7. Efectivul salariaților din economie .....	16
8. Câștigul salarial mediu brut .....	16
9. Câștigul salarial mediu net .....	17
10. Numărul șomerilor înregistrați .....	17
11. Rata șomajului înregistrat.....	17
<b>V. INDICATORI SOCIALI</b>	<b>18</b>
12. Numărul mediu al pensionarilor și pensia medie de asigurări sociale de stat .....	18
13. Mișcarea naturală a populației .....	18
<b>VI. CONSTRUCȚII</b>	<b>18</b>
14. Autorizații de construire eliberate pentru clădiri rezidențiale .....	18
15. Locuințe terminate .....	18
<b>VII. ALȚI INDICATORI</b>	<b>18</b>
16. Înmatriculări de societăți comerciale cu participare străină la capitalul social subscris .....	18
<b>TABELE STATISTICE, COMENTARIILE ȘI ANALIZE LA NIVEL DE JUDEȚ</b> .....	<b>19</b>
<b>ANLIZA PRINCIPALILOR INDICATORI ECONOMICO SOCIALI DIN JUDEȚUL BRAȘOV</b> .....	<b>22</b>

# statistică oficială

- 2 0 2 4 -

INSTITUTUL NAȚIONAL DE  
**STATISTICĂ**  
NATIONAL INSTITUTE OF STATISTICS

B-dul Libertății Nr. 16, Sect. 5, București  
16 Libertății BVD, Bucharest 5  
e-mail: [romstat@insse.ro](mailto:romstat@insse.ro)  
<http://www.insse.ro>

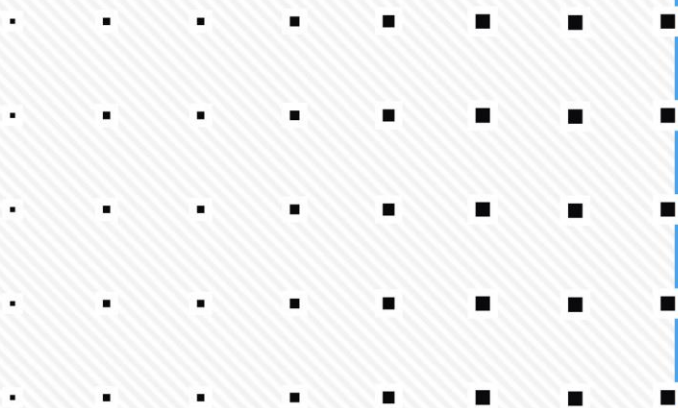

statisticile care nu sunt publicate și folosite, nu există



DIRECȚIA JUDEȚEANĂ DE STATISTICĂ  
**BRAȘOV**

Str. 1 Mai, Nr. 47, BRAȘOV  
Județul BRAȘOV, Cod poștal: 500177  
Tel.: 0268/424903, 0735/234098  
Fax: 0268/475654, 0268/419093  
e-mail: [tele@brasov.insse.ro](mailto:tele@brasov.insse.ro)  
<http://www.brasov.insse.ro>